Если в мирные дни мы не можем сохранить единство народа,то это вызов нашему государству – К.-Ж. Токаев

Стр. 2

ЕДИНСТВО — ГЛАВНОЕ ДОСТОЯНИЕ НАШЕГО НАРОДА

Стр. 3-5

AHISKA

6 Kasım 2020 sayı: 41 (816)

6+

DATÜB Genel Başkanı Ziyatdin Kassanov, Azerbaycan'da birtakım görüşmelerde bulundu

Dünya Ahıskalı Türkler Birliği (DATÜB) Başkanı Ziyatdin Kassanov, Türk dünyası iş camiası ile birlikte Türk Konseyi çatısı altında faaliyet gösteren Türk TSO'nun, «Azerbaycan'da Yeni Bir Sosyal ve Ekonomik Kalkınma Dönemi» temasıyla Bakü'de düzenlenen toplantıda, Azerbaycan'ın işgalden kurtarılan topraklarının kalkınması için gelecekte ihtiyaç duyulabilecek her türlü desteği vermeye hazır olduğunu ve Dağlık-Karabağ meselesinde Azerbaycan'ın yanında yer aldığını bildirdi.

8. Sayfa

Kazakistan'dan kardeş Türkiye'ye taziye mesajı

Kazakistan Cumhurbaşkanı Kasım-Jomart Tokayev ve Kazakistan'ın kurucu ilk Cumhurbaşkanı Nursultan Nazarbayev, İzmir'de meydana gelen deprem sonrasında Türkiye Cumhurbaşkanı Recep Tayyip Erdoğan'a taziye mesajı gönderdi.

Cumhurbaşkanı Tokayev mesajında İzmir'de meydana gelen depremde hayatını kaybedenlerin yakınlarına başsağlığı ve yaralılara da acil şifa dileklerini bildirdi.

Kardeş Türk halkının acısını paylaştığını, deprem mağdurlarının ailelerine, yakınlarına ve Türkiye halkına başsağlığı dilediğini kaydeden Elbaşı Nazarbayev mesajında, yaralılara acil şifalar dilediğini ve Türk halkının bu zorlukları sabırla aşacağına inandığını kaydetti.

ҚМДБ МҰХАММЕД ПАЙҒАМБАРҒА (С.Ғ.С.) ҚАТЫСТЫ «CHARLIE HEBDO» ЖУРНАЛЫНЫҢ ЖАРИЯЛАҒАН КЕЛЕМЕЖ СУРЕТІНЕ ҚАТЫСТЫ МӘЛІМДЕМЕ ЖАСАДЫ

9-бет

AA ile YTB iş birliğindeki 'Türk Dünyası Çevrim içi Medya Eğitim Programı' sona erdi

7. Sayfa

Dışişleri Bakan Yardımcısı Kıran: Yükselen Müslüman karşıtı söylem, Avrupa'nın imajına zarar veriyor

Ahıska Türkleri Afrika'daki birçok ülkede yine destan yazmaya ve tüm gönülleri fethetmeye devam ediyor

10. Sayfa

УВАЖАЕМЫЕ ЧИТАТЕЛИ ГАЗЕТЫ «АХЫСКА»!

Дорогие друзья, искренне верим, что вы, как и прежде, будете с нами.
Подписаться на газету вы можете в любом отделении АО «Казпочта».

	Город	Район/село
12 ай/мес.	4 094,40	4 300,80

Если в мирные дни мы не можем сохранить единство народа, то это вызов нашему государству – К.-Ж. Токаев

Под председательством Касым-Жомарта Токаева состоялось расширенное заседание коллегии МВД, в ходе которого были рассмотрены итоги деятельности органов внутренних дел за 9 месяцев текущего года и ход исполнения поручений Президента.

В мероприятии приняли участие руководители служб МВД, территориальных департаментов полиции и участковые инспекторы из всех регионов страны.

Перед совещанием Президент провел осмотр специальной техники, которой оснащены органы внутренних дел, а также ознакомился с работой центра оперативного управления департамента полиции Нур-Султана.

Выступая перед полицейскими, Глава государства выразил признательность всем сотрудникам органов внутренних дел, добросовестно выполняющим свои обязанности в условиях пандемии коронавируса.

Касым-Жомарт Токаев напомнил об опасности и рисках повседневной работы в системе МВД. Как было отмечено в речи, за годы Независимости при исполнении служебных обязанностей погибли 797 полицейских, 2 604 сотрудника получили тяжелые телесные повреждения.

«Сохранение стабильности государства и единства общества является главной задачей. В такие моменты многое зависит от профессионального уровня сотрудников полиции, духа патриотизма и самоотверженности. Я думаю, что это понимают все сотрудники органов внутренних дел», — сказал Президент.

Глава государства призвал извлечь уроки из трагических событий, произошедших в текущем году в Кордайском районе и городе Сатпаеве.

«Если в мирные дни мы не можем сохранить благополучие, единство нашего народа, то это вызов нашему государству. Межэтническое согласие, стабильность в обществе — наши главные ценности. Люди должны быть спокойны за свою безопасность. Полиция должна доказывать то, что она охраняет правопорядок не на словах, а на деле», — убежден Касым-Жомарт Токаев.

Президент заявил о важности внедрения сервисной модели взаимоотношений органов внутренних дел с гражданами, в которой ключевым элементом должна стать «полиция шаговой доступности».

«Участковый инспектор — это ключевая фигура профилактики преступности на конкретной территории, призванная решать проблемы местного населения, прямо или косвенно пресекать преступность, повышать качество жизни наших граждан. Нужно вести с людьми открытый диалог — знать, чего они ждут от местной полиции, и всегда оказываться рядом, когда нужна помощь. По-другому добиться доверия казахстанцев у нас не получится», — подчеркнул Глава государства.

Касым-Жомарт Токаев поставил вопрос о продолжении структурных преобразований, без чего невозможен успех в реализации реформ. По его мнению, полиция должна без всякого сожаления расстаться с непрофильными функциями.

«Сейчас не то время, когда полиция может отвлекаться от исполнения своих непосредственных обязанностей. Первый шаг уже сделан — из состава МВД выделено министерство по чрезвычайным ситуациям. Дальнейшая оптимизация структуры органов внутренних дел будет осуществляться в рамках Комиссии по реформированию правоохранительной и судебной систем. Но это ни в коем случае не значит ослабление функционала полиции. МВД и его подразделения были и остаются главной опорной силой государства в обеспечении правопорядка», — сказал Президент.

Особое внимание Глава государства уделил кадровой политике. Он отметил, что в рамках Дорожной карты по модернизации полицейской службы вновь организованы ведомственные учебные заведения, усовершенствована работа по отбору сотрудников.

«В полиции не должно быть места грубости и непрофессионализму. Здесь должны служить преданные своему делу люди с высоким уровнем подготовки. Государство и общество ожидают позитивных изменений. Стражи правопорядка должны быть примером для граждан», — указал Касым-Жомарт Токаев.

Президент также заявил о необходимости цифровизации деятельности полиции, усиления борьбы с нелегальным оборотом наркотиков, улучшения состояния отечественной пенитенциарной системы.

«На фоне непростой социально-экономической ситуации в стране ни в коем случае нельзя допустить усиления криминалитета и распространения тюремной субкультуры. Очевидно, что ситуация здесь отнюдь не благополучная. Остаются вопросы по исполнению наказаний, не связанных с лишением свободы. Министерство должно продемонстрировать реальные результаты в решении проблем уголовно-исполнительной системы», — полагает Глава государства.

В своем выступлении Президент объявил, что в следующем году по случаю 30-летия Независимости Казахстана в соответствии с законом будет проведена амнистия привлеченных к уголовной ответственности за преступления, не несущие серьезную угрозу безопасности граждан и государства в целом.

Кроме того, Касым-Жомарт Токаев поручил Правительству заняться вопросом строительства нового здания столичного департамента полиции.

Глава государства обозначил в качестве одной из основных задач всестороннюю поддержку штатного состава. Президент напомнил, что ежегодно на жилищную компенсацию стражам порядка выделяется свыше 15 миллиардов тенге. С 1 января следующего года на данные цели дополнительно будет направлено еще 10 миллиардов тенге. Таким образом, этой мерой поддержки будут охвачены сотрудники дежурных частей, караульных служб, специализированных охранных организаций, ведомственных учебных заведений и системы уголовного исполнения, в общей сложности более 8 тысяч человек.

Президент констатировал низкий уровень заработных плат в системе МВД, сохраняющийся на протяжении многих лет. В этой связи он сообщил о своем поручении Правительству в течение трех лет повысить заработные платы стражей порядка на 30%.

Касым-Жомарт Токаев также особо отметил значимость работы полицейских в ходе пандемии COVID-2019, которая стала серьезным экзаменом для всей системы государственного управления.

«В нынешних условиях на «передовой» вместе с нашими медицинскими работниками находитесь именно вы, сотрудники полиции. Ведь сегодня от вашей работы зависит не только безопасность наших граждан, но и их здоровье и благополучие. Поэтому в это непростое время государство будет поддерживать всех, кто противостоит пандемии. По моему поручению в период первой волны пандемии на премирование сотрудников органов внутренних дел, задействованных в карантинных мероприятиях, было выделено 6,6 миллиарда тенге. Еще 11,5 миллиарда предусмотрено до конца года», — сказал Президент.

Резюмируя свое выступление, Глава государства заявил о необходимости полного выполнения всех перечисленных задач и выразил уверенность, что МВД с честью выполнит эту работу.

В ходе коллегии также выступил министр внутренних дел Ерлан Тургумбаев, доложивший Президенту о криминогенной обстановке в стране, мерах по обеспечению безопасности граждан, профилактике правонарушений, противодействию организованной преступности, торговле людьми, наркопреступности, кражам. Он представил информацию о ходе реализации поручений Главы государства по реформированию органов внутренних дел, мерах по обеспечению открытости и прозрачности работы полиции в рамках концепции «слышащего государства».

Кроме того, были заслушаны доклады начальника департамента полиции Нур-Султана Ержана Саденова и участкового инспектора полиции департамента полиции Актюбинской области Наримана Ульянова.

ЕДИНСТВО — ГЛАВНОЕ ДОСТОЯНИЕ НАШЕГО НАРОДА

Жансеит ТУЙМЕБАЕВ,
заместитель Председателя Ассамблеи народа Казахстана

«...быть устремленными в будущее, жить в мире и согласии с другими народами, уважать их культуру, традиции, обычаи».

Н. Назарбаев
(Из выступления на I сессии Ассамблеи народов Казахстана)

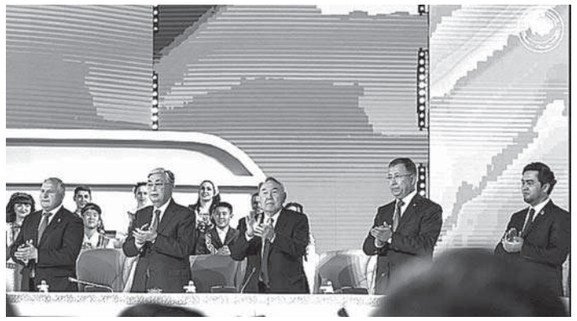

В этом году страна отмечает 25-летие Ассамблеи народа Казахстана.

Сегодня Ассамблея народа Казахстана стала общепризнанным уникальным институтом достижения межнационального согласия, стержнем казахстанской модели общественного согласия и общенационального единства. За прошедшие годы она достойно выполнила миссию, возложенную на нее при создании, и подтвердила на деле свое значение как одного из основополагающих факторов политической и этнической стабильности в обществе, что позволило нашей стране спокойно, последовательно и, самое главное, успешно осуществить грандиозную программу социально-экономических и политических преобразований — создать независимый Казахстан.

Как отметил в своем Послании народу Казахстана «Конструктивный общественный диалог — основа стабильности и процветания Казахстана» Президент Касым-Жомарт Токаев, «Благодаря прочному единству мы укрепили свою Независимость и создали условия для улучшения благосостояния народа. Это время стало периодом созидания и прогресса, мира и согласия. Наш путь развития получил признание во всем мире как казахстанская модель, или модель Назарбаева».

Мы никогда не должны забывать о том, что ключевым фактором успеха казахстанской модели стало политическое лидерство и воля Первого Президента Казахстана — Елбасы Н. А. Назарбаева.

Ведь Ассамблея народа Казахстана, с первых дней возглавляемая Елбасы Н. А. Назарбаевым, стала неотъемлемой частью президентской вертикали власти и института президентства.

На сессиях Ассамблеи ежегодно Нурсултан Абишевич показывал яркий и убедительный пример эффективной «обратной связи» и вступал в прямой диалог с народом.

Он внимательно выслушивал каждого, поднявшегося на сцену, задавал уточняющие вопросы, а по самым дельным предложениям немедленно давал поручения руководителям государственных органов, присутствующим в зале.

Безусловно, каждое такое поручение бралось на контроль Администрацией Президента и доводилось до успешного, или как пишется в документах, «полного и исчерпывающего» исполнения.

За 25 лет председательства в Ассамблее Нурсултан Абишевич знает лично многих членов Ассамблеи, руководителей этнокультурных объединений, молодежных активистов.

Отдельным сюжетом каждой сессии стало неформальное общение Нурсултана Назарбаева с членами АНК, когда после завершения заседания он лично подходит к руководителям этнокультурных объединений, беседует с ними. Иногда такие беседы затягиваются, ломая по минутам выверенный протокол, но живой диалог с народом для Елбасы всегда более важен.

И конечно же, ни один стратегический вопрос развития государства и общества не обходился без обсуждения на сессии. Стратегия развития «Казахстан -2030», Стратегия «Казахстан-2050», Доктрина национального единства, общенациональная патриотическая идея «Мәңгілік Ел», План нации «100 шагов: современное государство для всех», программа «Рухани жаңғыру» - вот краткий и далеко неполный перечень вопросов, которые прошли всенародное обсуждение на площадке сессий Ассамблеи.

В особо важных случаях Нурсултан Абишевич считал возможным отойти от темы выступления и лично объяснял свое видение в отношении той или иной программы. Находил простые, и вместе с тем, самые убедительные и доходчивые слова. И аудитория из всех регионов страны жадно впитывала каждое слово Елбасы, ощущая себя сотворцом современной истории страны. Не случайно все мы помним слова Нурсултана Назарбаева: «История Ассамблеи — это история нашей страны, история независимости».

Эффективность казахстанской политики в сфере межэтнических отношений базируется на личном участии Лидера страны, его политической воле, стремлению к честному и открытому диалогу.

Как известно, идею создания Ассамблеи Первый Президент Казахстана — Елбасы Н. А. Назарбаев высказал на Форуме народов Казахстана 14 декабря 1992 года. С высоты опыта XXI века можно уверенно судить о том, насколько прозорливо Нурсултан Назарбаев выдвинул идею создания главного механизма регулирования межэтнических отношений — «мы могли бы создать новый общественный институт – Ассамблею согласия и единения народов Казахстана. Это была бы неполитическая, неправительственная организация, решающая задачу всенародного укрепления межнационального согласия в Казахстане… И такая Ассамблея стала бы именно таким внеполитическим органом, который отражал бы весь спектр чаяний, идеалов и интересов всех народов Казахстана».

И 1 марта 1995 года он своим указом создал Ассамблею народов Казахстана (так она тогда называлась) как консультативно-совещательный орган. А 24 марта 1995 года прошла I сессия Ассамблеи, на которой была определена ее миссия, озвучены цели и огромный пласт задач, стоящих перед государственной политикой в сфере межэтнических отношений.

Тогда, выступая на I сессии. Н. А. Назарбаев сказал: «У казахского народа, выдержавшего испытание временем, богатая и сложная история. Сегодня она должна помочь всем народам, живущим в Казахстане, лучше понять корни нашего единства и исключить любые исторические упреки, ибо, заглядывая в прошлое, нужно видеть будущее».

Именно в этой речи Нурсултан Абишевич исчерпывающе определил постулаты национальной политики Казахстана — «нельзя заставить уважать себя, свое национальное достоинство, отказывая в этом другим»; «всем нам необходимо понять простую вещь: нет больше ни старших братьев, ни младших!»; «именно казахский государственный патриотизм может стать главной опорой возрождения республики, всех наций и народностей, населяющих ее»; «нам делить нечего, и единственно возможный путь – это не допустить разжигания страстей, сделать все, чтобы сохранить мир и согласие».

Участники той исторической сессии вспоминают призыв Президента к собравшимся, а через них и к народу, проникнуться осознанием ответственности каждого и всех за будущее страны: «Помня о прошлом, надо быть устремленными в будущее, жить в мире и согласии с другими народами, уважать их культуру, традиции, обычаи. Как говорят казахи, «береке басы — бірлікте» — «преддверие счастья — в единении сил».

И сегодня мы должны отдать дань огромного уважения несгибаемой политической воле Первого Президента Казахстана, который за 30 лет руководства страной ни на йоту не поступился своими принципами в этом вопросе, несмотря на любые изменения, геополитические веяния и соблазны использовать межэтнический вопрос как политическую карту.

В такие памятные даты как 25-летие принято подводить итоги, проводить анализ современной ситуации и строить планы на будущее.

Необходимо понимать, что все 25 лет политика по укреплению общественного согласия и общенационального единства носила инклюзивный характер и охватывала все сферы жизни общества.

Поэтому в каждом срезе социального бытия казахстанской действительности мы находим результаты политики мира и согласия, начиная от сельского хозяйства, сферы услуг и медицины и заканчивая международными отношениями и глобальной политикой.

Первым и безусловным результатом является успешная интеграция наших этносов в единый народ Казахстана.

Если в первые годы нашей независимости на самых высоких уровнях международной политики нам пришли неизбежный раскол по этническому и конфессиональному признаку и пытались навесить бренд «средневзиатских Балкан», то сегодня такая постановка вопроса в международном политическом истеблишменте просто немыслима.

Мы успешно интегрируем и сплачиваем в единую нацию огромное многообразие более 100 этносов, их культур и традиций.

Казахстанская модель межэтнической интеграции изначально строилась на гражданских принципах. На III сессии Ассамблеи «Общественное согласие — основа демократического развития Казахстана» в 1996 году Н.А. Назарбаев сказал об этих принципах так: «В наших условиях базой межэтнической интеграции должна стать общегражданская принадлежность, политическое самоопределение людей с судьбами казахстанской государственности».

Тогда с прозорливостью государственного деятеля и истинного лидера, думающего о следующем поколении казахстанцев, Елбасы заметил: «Роль Ассамблеи со временем будет возрастать, ибо она выступает как один из ключевых инструментов гражданской интеграции населения республики. От этого зависит будущее нашей государственности и будущее наших детей».

Казахстан уверенно идет по пути гражданской интеграции людей разного этнического происхождения и вероисповедания. Об этом свидетельствует тот факт, что ни один этнос нашей страны не выбрал стратегию

— — — — →

обособления, не поставил вопроса о своем особом этническом статусе.

Наоборот, люди разного этнического происхождения гордятся своей принадлежностью к гражданам Казахстана, вносят свой весомый вклад в его развитие.

Еще одним важным результатом 25-летия политики мира и согласия является достижение народного единства. Мы часто не осознаем - какой глубокий практический и политический смысл заложен в этом слове! А в 2001 году, в годовщину первого десятилетия нашей независимости, Нурсултан Абишевич на сессии Ассамблеи отметил: «Духовная идентичность дополняет гражданское и политическое единство наших соотечественников, становится еще одним краеугольным камнем укрепления независимости государства и консолидации общества в XXI веке…. Мы имеем единство в целях и волю в стремлениях обустроить именно свой общий дом, видеть Казахстан благополучным и процветающим государством».

При этом Елбасы неоднократно подчеркивал, что единство народа, стабильность и согласие в обществе — «наше главное достояние, которое формирует основу казахстанской государственности».

Благодаря такому подходу мы добились единства нашего общества как этносоциальной целостности, сформированной на основе единой системы ценностей, казахстанской гражданской идентичности, общности духовной культуры. Такая степень единства позволяет обеспечить казахстанскому обществу политическую, культурную целостность.

Особенно важно, что и перед международным сообществом Казахстан предстает как единое целостное государство, в котором нет проблем сепаратизма и угроз дезинтеграции. А это огромный плюс как в глазах международного истеблишмента, так и для инвесторов.

Можно смело говорить, что политика мира и согласия Нурсултана Назарбаева в практической плоскости доказала, что единство народа — не абстрактная, отвлеченная категория, а мощный фактор государственности, который имеет еще и осязаемое экономическое измерение.

Третьим безусловным результатом политики мира и согласия стал успех Ассамблеи народа Казахстана в гармонизации межэтнических отношений между этносами страны и успешное решение задачи интеграции этносов вокруг казахского народа в единый народ Казахстана. Как записано в преамбуле Основного Закона Казахстана — объединенного «общей исторической судьбой, созидая государственность на исконной казахской земле».

25-летие Ассамблеи народа Казахстана, ее эволюция в орган, имеющий конституционный статус, и результаты ее работы лучше всего характеризуют историческое предвидение Елбасы.

Ассамблея народа Казахстана сыграла решающую роль в процессе принятия новой Конституции Казахстана и продления президентских полномочий Н. А. Назарбаева до 2000 года путем инициирования двух всенародных референдумов, изменивших облик страны.

Поэтому развитие Конституции и Ассамблеи народа Казахстана обусловлены и объединены единой логикой государственного строительства Независимого Казахстана.

В последующие годы в Казахстане были созданы законодательные, государственно-управленческие, общественные и другие институциональные механизмы укрепления общественного согласия и общенационального единства.

Однако неправильно думать, что межэтнические отношения, политика мира и согласия реализуются в стране только исключительно силами Ассамблеи народа Казахстана. В эту политику вовлечены все центральные государственные, местные исполнительные органы и неправительственные объединения.

Что касается Ассамблеи, сегодня этот институт далеко вышел за рамки изначально обозначенных задач. Если в начале своего пути Ассамблея народов Казахстана была призвана представлять интересы этносов страны, то сегодня Ассамблея народа Казахстана продолжает работу по дальнейшей интеграции всех казахстанских этносов в единый народ на основе принципа гражданства, общности целей и задач, а также общих ценностей, которые нас объединяют.

Эта сложная эволюция нашла свое отражение в Программе совершенствования казахстанской модели межэтнического и межконфессионального согласия на 2006-2008 гг., Доктрине национального единства, Концепции работы Ассамблеи народа Казахстана, которые неоднократно обновлялись с учетом развития казахстанского общества, Концепции укрепления казахстанской идентичности и единства и других документов.

В 2007 году в результате конституционной реформы Ассамблея меняет свое название, слово «народов» заменяется словом «народа» Казахстана. И это отражает кардинальные сдвиги в процессе нациестроительства в нашей стране, в эволюции казахстанской модели общественного согласия и общенационального единства Нурсултана Назарбаева.

Условно можно выделить 4 основных этапа ее формирования и развития.

Первый этап (с 1989 по 1995 годы). Характеризуется от начала создания этнокультурных объединений до начала законодательного и институционального оформления казахстанской модели в результате принятия Конституции 1995 года и создания Ассамблеи народа Казахстана.

Второй этап (с 1995 по 2002 годы). Были определены основные параметры казахстанской идентичности на основе гармоничного сочетания принципа гражданства и ценностей сохранения традиций, языков и культуры казахстанских этносов.

На основе реализации Концепции «Идейная консолидация общества — как условие прогресса Казахстана» и Концепции формирования государственной идентичности РК обеспечена консолидация казахстанского общества вокруг государствообразующего казахского народа — носителя суверенитета, государственности на исконной казахской земле и исторической ответственности за судьбы страны.

В обществе достигнут принципиальный гражданско-политический консенсус в отношении отказа от политизации этнических и конфессиональных отношений.

Третий этап (с 2002 по 2007 годы). Включает в себя целенаправленную политику по формированию казахстанской модели межэтнических отношений.

Был разработан и принят ряд программных документов - Стратегия Ассамблеи народа Казахстана до 2011 г., Госпрограмма развития и функционирования языков, с 2006 по 2008 год реализована Программа совершенствования казахстанской модели межэтнического и межконфессионального согласия.

Четвертый этап начался в 2007 году. Он характеризуется интеграцией казахстанского общества в единый народ, переходом государственной национальной политики к политике укрепления национального единства народа Казахстана.

На этом этапе происходит смена названия Ассамблеи, отразившая те коренные перемены, которые произошли в этническом ландшафте страны.

Это нашло свое отражение в докладе Президента Республики Казахстан Н. А. Назарбаева на XIV сессии Ассамблеи 23 октября 2008 года, где он сформулировал пять основных принципов казахстанской модели общественного согласия и общенационального единства.

Первый принцип. Этническое, конфессиональное, культурное, языковое многообразие является нашим бесценным богатством. Оно составляет идеологическую, нравственную, духовную основу нашего общества, постоянно дает обществу новые силы для развития.

Второй принцип. Государство целенаправленно создает все условия для развития культуры и языков этносов Казахстана.

Третий принцип. Важнейшими ценностями нашей нации стали толерантность и ответственность.

Четвертый принцип — консолидирующая роль казахского этноса. Казахский народ всегда был интегратором. Он и в будущем должен оставаться ядром, консолидирующим наше общество. А это налагает особую ответственность на казахский народ за будущее страны.

Пятый принцип — единство казахстанского народа — отражен в названии Ассамблеи народа Казахстана. Наша Конституция начинается словами — «Мы народ Казахстана, объединенный общей исторической судьбой».

Эти принципы получили дальнейшее развитие в выступлении Нурсултана Назарбаева на XX сессии Ассамблеи народа Казахстана «Стратегия «Казахстан -2050»: один народ — одна страна — одна судьба» в апреле 2013 года. Елбасы озвучил принципиальный политический императив о том, что «Ассамблея — это и есть народ Казахстана в целом! Все семнадцать миллионов!», а история Ассамблеи — это история страны, история народа.

Более того, Первый Президент отметил, что в новых условиях Ассамблея должна стать по-настоящему общегражданским, надполитическим и общенародным институтом, а ее миссия в XXI веке не сужается, а расширяется.

Далеко не все и сегодня понимают этот важный тезис Елбасы. А тогда Нурсултан Назарбаев точно подметил тех, которые думают «по старинке», что АНК — это представительство этнических меньшинств. «Я хочу сказать тем, кто не понимает или не хочет понимать — что такое Ассамблея сегодня. Её признали в ООН, в ОБСЕ, в СВМДА. Ассамблея — это всенародное представительство! Именно поэтому я сам возглавил Ассамблею! Именно поэтому я и сказал сегодня, что Ассамблея — это все 17 миллионов казахстанцев!»

Сегодня Ассамблея отвечает на запросы общества и высокие задачи, которые ставит Елбасы, обеспечивая реализацию задач укрепления общественного согласия и единства, интеграции народа в единую политическую нацию.

Ассамблея объединяет всех, для кого вопросы общественного согласия имеют ценностное значение. В их числе более тысячи этнокультурных организаций, общества «Қазақ тілі» в регионах, молодежное движение. Это и 2753 советов общественного согласия и 1801 советов матерей по всей республике.

Именно они, созданные по поручению Елбасы, в первую очередь на современном этапе обеспечивают концепцию «слышащего государства» на уровне местных сообществ и механизм «обратной связи».

В тех областях, где со стороны государственных органов уделяется должное внимание этим структурам и правильно используется их общественный потенциал, у властей на порядок меньше вопросов в отношении решения актуальных социальных проблем населения. Прежде всего потому, что решаются они, зачастую силами самих граждан, с использованием механизма гражданского участия и возможностей гражданского общества дойти до каждого казахстанца.

В целом в работе Ассамблеи постоянно задействованы более 400 тысяч граждан нашей страны.

В Год Волонтера большая роль отводится 138-ми молодежным организациям, объединенным в республиканское молодежное движение АНК «Жаңғыру жолы», которые включают более 22 тыс. человек. О потенциале этого движения можно судить по тому, что в рамках Года молодежи проведено 29 республиканских мероприятий с общим охватом более 5 тыс. человек, на региональном уровне 2400 разноформатных мероприятий с охватом 200 тыс. человек.

В прошлом году 1 мая в Ботаническом саду г. Нур-Султан молодежью был заложен уникальный яблоневый сад из 800 саженцев, и конечно, следить за его ростом также будут молодежь и волонтеры.

Именно для них в многофункциональных ресурсных центрах Ассамблеи — в 39-ти Домах дружбы созданы центры волонтерского движения АНК.

Социальная работа была, есть и будет одним из ключевых направлений работы Ассамблеи народа Казахстана и ее волонтеров.

С принятием в 2015 году нового Закона РК «О благотворительности» именно за АНК определена функция по содействию развитию всей благотворительной деятельности в стране как социальной функции по укреплению стабильности, общественного согласия и общенационального единства. В 2019 году проведено около 11,4 тыс. мероприятий, помощь получили 667 тыс. человек, сумма оказанной помощи превысила 4 млрд. тенге.

Работа членов Ассамблеи в ходе помощи пострадавшим в Арыси стала гуманитарной операцией республиканского масштаба.

В первые, самые тяжелые дни и недели членами АНК было направлено в г. Арысь 156 млн. 297 тыс. тенге, а также около 200 тонн грузов продовольствия, предметов первой необходимости, стройматериалов.

В прошлом году в рамках акции «Дорога в школу» Ассамблея оказала помощь 46 тыс. школьникам на 514 млн. тенге, причем акция была масштабирована на уровень районов и сельских округов, акцент сделан на решение актуальных вопросов населения, проблем многодетных матерей и учреждений образования.

В рамках данной акции в текущем году оказана благотворительная помощь 5 938 школьникам и 2 704 семьям на общую сумму 107 млн. тенге.

В условиях распространения коронавирусной инфекции Ассамблея также продолжает работу по укреплению гражданского мира и согласия, поддержку малоимущих, мобилизацию населения на обеспечение карантинных мероприятий и выполнение требований режима чрезвычайного положения. Одной из ключевых стало участие Ассамблеи в благотворительной акции «Біз біргеміз!». В ней задействованы этнокультурные объединения, Советы общественного согласия, Ассоциация предпринимателей АНК, молодежное движение «Жаңғыру жолы», центры волонтерского движения Ассамблеи и другие. Оказана материальная помощь 528 тыс. малообеспеченным гражданам на общую сумму 1 млрд. 213 млн. тенге. В регионах роздано свыше 517 тысяч медицинских масок.

В 2017 году Ассамблеей народа Казахстана за заслуги в развитии меценатской и благотворительной деятельности учрежден нагрудной знак «Жомарт жан». За 2017-19 годы такой знак получили 123 мецената.

— — — — →

Для обеспечения эволюционного, а не революционного пути развития Ассамблея ведет работу по профилактике конфликтов с использованием медиации, реализована Дорожная карта по содействию института медиации на 2019 год. В своей книге «Эра независимости» Н. А. Назарбаев пишет: «Ассамблея впервые стала работать как общественная служба гражданского представительства, новый социальный лифт и благотворительное сообщество. Была создана инклюзивная сеть медиации АНК для предупреждения конфликтов на социально-бытовой почве». В соответствии с подпунктом 11 статьи 6 Закона «Об Ассамблее народа Казахстана» одним из основных направлений деятельности Ассамблеи является выработка рекомендаций и реализация практических мер по урегулированию разногласий и споров, недопущению конфликтных ситуаций в сфере межэтнических отношений и участие в их разрешении.

Совместно с партией «Nur Otan» в городах Нур-Султан, Талдыкорган, Кызылорда реализуется совместный пилотный проект «Центры примирения». Открыто 47 центров примирения, 1016 кабинетов примирения, в том числе 308 — в зданиях судов.

Медиативная сеть АНК составляет 1 республиканский, 28 региональных советов медиации, 503 кабинета медиации. Под эгидой АНК работают 926 медиаторов. В 2019 году ими разрешено споров более 23,5 тыс. споров, из них 8 тыс. на уровне консультаций.

В рамках проводимого ежегодно единого Республиканского дня медиации в 2019 году проведено 625 мероприятий с охватом порядка 16 тыс. человек.

Важную работу по научному осмыслению межэтнических отношений в стране и процессов нациестроительства проводит Научно-экспертный совет, созданный для научно-аналитического обеспечения деятельности АНК. Сегодня в его составе 52 ученых из них 31 доктор наук, 12 кандидатов наук, руководители исследовательских институтов и общественные деятели. Во всех регионах созданы научно-экспертные группы. Научными базами НЭГ АНК являются региональные вузы. Всего в деятельность научного сообщества Ассамблеи вовлечено 262 человека, из них докторов наук — 57, кандидатов наук — 117, докторов PhD — 5.

Работает Ассоциация кафедр Ассамблеи народа Казахстана: 40 кафедры/центра АНК в ведущих вузах страны, что обеспечивает обучение молодежи в духе проводимой государством этнополитики.

В Национальной академической библиотеке функционирует научный депозитарий АНК, включающий свыше 1400 источников, большинство из которых на электронных носителях.

Одной из важных и уникальных особенностей казахстанской модели межэтнических отношений является гарантированное представительство Ассамблеи народа Казахстана в Парламенте в лице 9 депутатов Мажилиса Парламента РК, избираемых АНК.

Эта норма введена конституционной реформой 2007 года, и она отвечает требованиям всех международных стандартов в сфере обеспечения прав этносов. Но не только. Депутатская группа АНК, в состав которой входят 29 депутатов от всех парламентских фракций, является неполитической структурой в парламенте, которая обеспечивает взаимодействия всех партий по вопросам мира и согласия, единства в обществе.

За четверть века существования Ассамблеи народа Казахстана сталамеждународно-признанным институтом, способствующим позитивному восприятию Казахстана в международном сообществе. Генеральные секретари ООН Кофи Аннан и Пан Ги Мун, в ходе визитов в нашу страну выражали свое позитивное отношение и поддержку нашей Ассамблеей и называли ее «ООН в миниатюре», эксперты пишут, что главная линия, основанная на развитии всех национальных групп через поиск компромиссов и укрепление объединяющих начал, была верной.

По выражению российского авторитетного политолога, директора по международным проектом Института национальной стратегии РФ Юрия Солозобова, Ассамблея представляет собой принципиально новый тип этнического представительства: «Эффективное народное представительство по казахстанской модели демократии содержит два принципиально важных элемента: во-первых, оно обладает способностью отображать политическую целостность казахстанского народа, во-вторых, вбирает в себя все этническое и конфессиональное многообразие».

По его мнению, Ассамблея как инструмент прямой демократии практически реализует концепцию «народного суверенитета», а также является эффективным социальным лифтом.

Насколько востребован опыт Казахстана по реализации бесконфликтного соединения национальных интересов можно судить и по повестке прошедшего в нашей столице в 2010 году Саммита глав государств ОБСЕ, в которую был включен особый вопрос о толерантности и недискриминации. А 2 сентября 2019 г. Верховным комиссаром по делам национальных меньшинств ОБСЕ Ламберто Заньером на встрече с членами АНК вновь дана высокая оценка проводимой в Казахстане политике в области межэтнического и межконфессионального согласия.

Сегодня международные эксперты по праву называют Казахстан примером межнационального согласия, стабильного, устойчивого развития для других государств мира.

***

Отмечая 25-ю годовщину Праздника единства народа Казахстана, который был учрежден Указом Первого Президента Казахстана — Елбасы 18 октября 1995 года, нельзя не упомянуть День благодарности, который, по инициативе и Указу Н. А. Назарбаева с 2016 года отмечается ежегодно 1 марта. Этот праздник символизирует собой благодарность всех этносов друг к другу и к казахам, проявившим милосердие и принявшим в 30-40-х годах XX века представителей разных этносов в период массовой депортации в Казахстан. День благодарности — это праздник, способствующий укреплению гражданской идентичности, единства на основе общей истории. Это день уважения нашей общей памяти, день взаимопомощи и поддержки. В Казахстане благодарность стала иметь свой особый смысл, выступая нравственным императивом национального кода, который связывает и объединяет народные корни. Благодарность — это фундаментальная ценность, в основе которой лежит пласт традиций, берущих свое начало в обычаях великодушия, гостеприимства и милосердия казахского народа.

День благодарности — это символ проводимой в Казахстане политики мира и согласия. В нем заложена великая гуманистическая основа укрепления единения вокруг общенациональной идеи «Мәңгілік Ел». Глубоко символично, что 1 марта совпадает с днем образования Ассамблеи народа Казахстана. В знак благодарности казахской земле и казахскому народу представители многих этнических групп воздвигли монументы «Қазақ еліне мың алғыс!». Традиционными стали встречи казахстанцев у таких монументов для выражения взаимного уважения, доверия, дружбы и единения всех казахстанцев.

Новый толчок в своем развитии политика мира и согласия получила с началом реализации программы модернизации общественного сознания «Рухани жаңғыру», выдвинутой Елбасы в программной статье «Болашаққа бағдар: рухани жаңғыру» 12 апреля 2017 года. Ее главный посыл в том, что процессы политической и экономической модернизации должны сопровождаться опережающей модернизацией общественного сознания, которая станет их сердцевиной.

Во главу угла модернизации общественного сознания поставлена задача сохранения культуры, собственного национального кода. Адресованная всем казахстанцам программа «Рухани жаңғыру» стала «точкой сбора» новой национальной идентичности как политической гражданской нации, платформой, соединяющей горизонты прошлого, настоящего и будущего народа, примиряющей различные полюса национального сознания не только казахов, но и народа в целом.

Ведь такие направления программы как конкурентоспособность; прагматизм; национальная идентичность; культ знания; эволюционное, а не революционное развитие; открытость сознания, касаются как общества в целом, так и каждого казахстанца.

В своей статье Елбасы предложил вместе сделать шаг навстречу будущему, изменить общественное сознание, чтобы стать единой нацией сильных и ответственных людей.

В ноябре 2018 года программа «Рухани жаңғыру» получила новое наполнение и новый этап после публикации статьи Елбасы «Семь граней Великой степи», в которой ставилась задача модернизации исторического сознания нации. В ней Н. А. Назарбаев призывает понять свои истоки, да и всю национальную историю во всей глубине и сложности, сформировать позитивный взгляд на собственную историю, осознать и принять свою историю во всей ее многогранности и многомерности, спокойно и объективно понять нашу роль в глобальной истории, опираясь на строгие научные факты.

Для реализации программы «Рухани жаңғыру» Ассамблея инициировала культурно-просветительский проект «Қазақтану», направленный на формирование и консолидирующих общих ценностей народа Казахстана. Он ориентирован на популяризацию истории, культуры, философии, этики казахского народа у населения Казахстана, как основы формирования единых общих ценностей, укрепления общеказахстанской национальной идентичности.

***

Сегодня наступил новый этап развития казахстанской модели общественного согласия и общенационального единства. Мир не стоит на месте, меняется наша жизнь, меняется повестка дня, однако при всех поворотах государственной и общественной жизни вопрос сохранения единства общества останется одним из ключевых.

Не случайно досрочно сложивший в 2019 году президентские полномочия Нурсултан Назарбаев остается Председателем Ассамблеи народа Казахстана — общенациональным гарантом политики мира и согласия. Огромный опыт Елбасы показывает всем нам, что в многосоставных государствах со сложной этнической, религиозной, региональной и социальной палитрой вопрос единства будет стоять всегда. И наша задача, чтобы имеющееся многообразие не превратилось в разделительные линии, как это демонстрируют нам уже современные мировые реалии.

Вектор данной работы предельно четко обозначил Президент К.-Ж. Токаев в своем Послании «Конструктивный общественный диалог — основа стабильности и процветания Казахстана»: «Нам нужно, учитывая роль казахского народа как государствообразующей нации, продолжать укреплять межэтническое согласие и межрелигиозное взаимопонимание.

Наша позиция: «Единство нации — в ее многообразии»!

Мы продолжим создавать условия для развития языков и культуры всех этнических групп в нашей стране. Считаю, что роль казахского языка как государственного будет усилена и наступит время, когда он станет языком межнационального общения.

Однако, чтобы достичь такого уровня, нужны не громкие заявления, а наша общая работа».

Обозначая задачи укрепления общественного согласия, Президент К.-Ж. Токаев считает, что это — результат усилий всего общества. Как и Елбасы, казахскому народу Президент К.-Ж. Токаев отводит государствообразующую роль, на основе которой будет продолжено укрепление межэтнического согласия и межрелигиозного взаимопонимания. При этом принцип: «Единство нации — в ее многообразии» остается принципиальной позицией Главы государства, который продолжит создавать условия для развития языков и культуры всех этнических групп в нашей стране.

Это глубоко прагматичная позиция, которую предполагается обеспечить через конструктивный общественный диалог — основу согласия и стабильности. Не случайно Глава государства подчеркивает: «Нашим неизменным принципом остаются и крылатые слова Елбасы «Единство народа — наше самое ценное достояние». Согласие и единство, мудрость и взаимопонимание способствуют нашему движению вперед».

Сегодня Ассамблеей народа Казахстана, Казахстанским институтом стратегических исследований при Президенте, государственными органами под руководством Администрации Президента проводится масштабная работа по перезагрузке государственной политики в сфере межэтнических отношений — укрепляется уполномоченный государственный орган: в составе Министерства информации и общественного развития создаются Комитет по развитию межэтнических отношений, Институт прикладных этнополитических исследований. На уровне Концепции разрабатывается новое системное видение государственной политики в этом вопросе, отражающее современные этнодемографические реалии, общественные и социальные процессы в стране.

А значит, стратегический курс Елбасы на формирование единой нации сильных и ответственных людей будет продолжен на новом уровне укрепления единства и сплоченности народа, мира и спокойствия на благословенной земле Казахстана.

Bakan Kurum: Yıkılan 17 binadan 16'sında çalışmalar tamamlandı

Çevre ve Şehircilik Bakanı Kurum, «Yıkılan 17 binadan 16'sında çalışmalar tamamlandı. Şu an sadece Rıza Bey Apartmanı'nda devam ediyor. Arkadaşlarımız inşallah buradaki arama kurtarma faaliyetlerini de bu gece bitirmeyi planlıyorlar» dedi.

Çevre ve Şehircilik Bakanı Murat Kurum, İzmir'de arama kurtarma çalışmalarının sadece Rıza Bey Apartmanı'nda devam ettiğini belirterek, buradaki çalışmaların da bu gece tamamlanmasının planlandığını bildirdi.

Kurum, Rıza Bey enkazındaki çalışmaları incelemesinin ardından gazetecilere yaptığı açıklamada, deprem

esnasında İzmir'de 17 binada hasar meydana geldiğini hatırlattı.

«Arama kurtarma faaliyetlerini bugün gece bitirmeyi planlıyorlar»

Arama kurtarma ekiplerinin bu yerlerdeki çalışmaları yoğun şekilde yaptığını kaydeden Kurum, şu bilgileri verdi:

«Diğer 16 alanda arama kurtarma faaliyetleri tamamlandı, şu an sadece Rıza Bey Apartmanı'nda devam ediyor. Arkadaşlarımız inşallah buradaki arama kurtarma faaliyetlerini de bugün gece bitirmeyi planlıyorlar. Hassasiyetle çalışıyoruz, son ana kadar, son saniyeye kadar enkaz altındaki vatandaşlarımıza sağ salim ulaşabilmek adına titizlikle çalışmayı sürdürüyorlar. 107 vatandaşımızı enkazdan kurtardık, 111 vatandaşımızı enkaz altında kaybettik. Yaralılarımız var, hastanelerimizde tedavi ediliyorlar. İnşallah bundan sonraki süreçte de yoğun bir şekilde hasar tespit çalışmalarını yapıp, hasar tespit çalışmaları çerçevesinde de yeni yapılacak konutların inşasını gerçekleştireceğiz.»

«Yerinde yapacağımız projeler zemin artı 5 katı geçmeyecek»

Kurum, buna ilişkin proje alanlarını hasar tespit durumlarına göre tespit ettiklerini belirterek, «Yerinde yapacağımız projeler zemin artı 5 katı geçmeyecek. Yöresel mimariye uygun bir şekilde projelerimizi gerçekleştireceğiz. Bayraklı, Bornova ve Karşıyaka'da bu alanların çalışmalarını hasar tespiti çerçevesinde yürütüyoruz.» dedi.

Bayraklı'da 46 bin 300 metrekarelik alanda 21 metrekarelik 1000 konteyner kurulacağını da anlatan Kurum, şöyle konuştu:

«Kurulum sürecine bugün itibarıyla başladık. 19 gün sonra vatandaşlarımız konteyner kentte barınma ihtiyaçlarını giderebilecekler. Rezerv konut alanında çalışmalarımızı başlattık. Şehir hastanemizin hemen yanında 1 milyon 300 bin metrekarelik alanda yaklaşık 3 bin konutluk örnek bir proje gerçekleştiriyoruz. TOKİ Başkanlığımız inşallah bir ay içerisinde inşaatlarına başlamak suretiyle en geç bir yıl içerisinde tamamlayacağız. Çok örnek bir şehircilik anlayışıyla rezerv konutlarımızı üreteceğiz. Bu noktada İzmir'imizin en büyük kentsel dönüşüm hamlesini başlatmış oluyoruz.»

«İzmirlileri yalnız bırakmayacağız»

Hasar tespiti yaptıkları tüm binaların hasar durumlarını İzmir'in haritasına işleyeceklerini ve bundan sonraki süreci bu verilerle yöneteceklerini dile getiren Kurum, arama kurtarma faaliyetlerini özverili şekilde sürdüren, 107 vatandaşı kurtaran arama kurtarma ekiplerine teşekkür etti.

Bakan Kurum, «Son dakikaya kadar bu çalışmayı sürdüreceğiz. Biz buradaki yol haritamızı, burada yapılacak işleri netleştirmeden vatandaşımızı, İzmirlileri yalnız bırakmayacağız.» diye konuştu.

Eşya ve kira yardımı alacak depremzedelerle ilgili tespitlerin yapıldığını aktaran Kurum, bu yardımların dün itibarıyla hesaplara yatırıldığını bildirdi.

Tüm vatandaşların hasar tespit durumlarını «hasartespit.csb.gov.tr» adresinden öğrenebileceğini, Bayraklı'nın her mahallesinde kriz merkezinin olduğunu, her türlü bilginin buradan da alınabileceğini dile getiren Kurum, «Biz başından beri birlik beraberlik içerisinde süreci yönetmeye gayret ediyoruz. Sonuna kadar da bu gayret içerisinde olacağız. Aslolan depremde zarar görmüş vatandaşlarımızın en hızlı şekilde yaralarını sarmaktır» ifadelerini kullandı.

İzmir'deki depremde can kaybı 114'e yükseldi

İzmirdeki depremde can kaybı 114e yükseldi İçişleri Bakanlığı Afet ve Acil Durum Yönetimi Başkanlığı (AFAD), İzmir'deki depremde can kaybının 114 olduğunu, 137 kişinin tedavisinin sürdüğünü açıkladı.

AFAD'dan yapılan açıklamaya göre, 30 Ekim'deki depremin ardından 45'inin büyüklüğü 4'ün üzerinde olmak üzere toplam 1713 artçı sarsıntı kaydedildi.

Depremde 114 kişi hayatını kaybetti, 1035 kişi yaralandı, yaralılardan 898'i taburcu edildi, 137 kişinin ise tedavisi devam ediyor.

İzmir'de arama ve kurtarma çalışmaları yürütülen 17 binadan 15'inde çalışmalar tamamlandı, 2 binada ise arama ve kurtarma çalışmaları sürüyor.

İzmir'de 91 saat sonra gelen mucize

İzmir'de cuma günü meydana gelen depremden 91 saat sonra, Rıza Bey Apartmanı'nın enkazından bir kız çocuğu çıkarıldı. 3 yaşındaki Ayda Gezgin'i kurtaran İHH ekibi, Ayda'nın kendilerine "Ben buradayım" dediğini ve ilk olarak su ve ayran istediğini söyledi.

İzmir'de meydana gelen 6.6 büyüklüğündeki depremin ardından arama kurtarma ekiplerinin çalışmaları sürüyor. Enkaz altında kalan bir çocuğa daha ulaşan ekipler, Ayda Gezgin'i 91 saat sonra sağ olarak kurtardı.

Çocuğa ulaşılması üzerine enkaz altına serum, termal battaniye ve sedye ulaştırıldı.

Sedyeye alınan çocuk, enkazdan kurtarılarak ambulansa taşındı. Çocuğun kurtarılışı sırasında alkış sesleri yükseldi.

Enkazdan kurtarılan 107. kişi olan çocuğun adının Ayda Gezgin olduğu öğrenildi. Çocuğun adı ilk olarak Ayla olarak bildirilmişti. Ancak daha sonra Ayda olarak düzeltildi.

Görüntüde, sağlık görevlisinin Ayda'ya sık sık bir yerinin acıyıp acımadığını sorduğu ve "Ayda, sen çok tatlı bir kızsın" diyerek küçük kıza moral verdiği görüldü.

Bakan Koca daha sonra paylaştığı 2. görüntülerde, Ayda'ya hangi yemeği yemek istediği soruluyor ve Ayda da bu soruya "Köfte-ayran" cevabını veriyor.

Hastaneye kaldırıldı

Alkışlar eşliğinde ambulansa taşınan Ayda Bebek'e burada ilk müdahalesi yapıldı. Daha sonra Ege Üniversitesi Hastanesi'ne kaldırıldı.

Enkazdan çıkarıldıktan sonra ambulansa alınan Ayda Gezgin, polis eskortu eşliğinde ambulansla getirildiği Ege Üniversitesi Tıp Fakültesi Hastanesi acil servis girişinde alkışlarla karşılandı.

Kurtaran ekip konuştu: İlk olarak ayran ve su istedi

3 yaşındaki Ayda bebeği kurtaran İHH ekibinden Ahmet Çelik ve İbrahim Topal, o anları anlattı. Ekiplere "Ben buradayım" diye seslenen Ayda bebek, ekiplerden ilk olarak ayran ve su istedi. İHH ekibinden Ahmet Çelik, şunları anlattı:

"AFAD koordinesinde enkazda çalışma yapıyorduk. 91.saatte bir ses duyup koordinasyon merkezine haber verdik. Ses 'Ben buradayım' diyordu. Sonra yanına girdik. Delikten baktığımızda küçük bir yer gördük. Kafamı içeri soktuğumda elini uzattığını gördüm. Su istedi. Çok susamıştı. Karnının acıkıp acıkmadığını sorduğumda sadece ayran istedi. Koordinasyon merkezi sağlık ekipleri gönderdi. Yaşam boşluğu oluşturan firin ve dolap arasından AFAD ekipleri ve JAK ekipleri ile alanı boşaltıp Ayda bebeği sağ salim teslim ettik. Bu duygunun tarifi yok. Bu tarifsiz bir duygu."

AA ile YTB iş birliğindeki Türk Dünyası Çevrim içi Medya Eğitim Programı' sona erdi

Anadolu Ajansı (AA) ile Yurtdışı Türkler ve Akraba Topluluklar Başkanlığı (YTB) iş birliğinde düzenlenen «Türk Dünyası Çevrim içi Medya Eğitim Programı» tamamlandı.

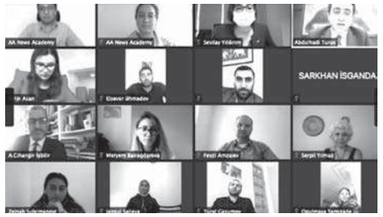

Ankara

Afganistan, Azerbaycan, Gürcistan, İran, Kazakistan, Kırgızistan, Macaristan, Romanya, Rusya ve Ukrayna'dan toplam 29 medya temsilcisinin katıldığı eğitim programı kapanış töreniyle sona erdi.

İki hafta süren Türk Dünyası Çevrim içi Medya Eğitim Programı'nda, AA'nın tecrübeli muhabirlerince internet haberciliği, haber yazım teknikleri, sosyal medya uygulamaları, haber ve infografik ilişkisi, görüntü ve fotoğraf çekimi gibi alanlarda eğitimler verildi.

Programın kapanışında konuşan AA Haber Akademisi Müdürü Alptekin Cihangir İşbilir, AA-YTB iş birliği modeli ile çok başarılı eğitim projeleri yapıldığını, Türk Dünyasına yönelik çevrim içi medya eğitim programı ile de AA'nın usta gazetecilerinin kuracağı yakın ilişkinin önemine vurgu yaptı.

Turus iki hafta süren eğitim programının gelecekte yapılacak eğitim çalışmaları için öncü olacağını, koronavirüs sonrası süreçte de yeni yüz yüze eğitim programları düzenlemeyi planladıklarını vurguladı.

«AA ve YTB Türk Dünyasına el uzattı»

Eğitime katılan Türk Dünyasından medya temsilcileri de programdan duyduğu memnuniyeti dile getirdi.

Programa İran'dan katılan Ogulmaya Samizade, iki hafta süren eğitimde 1 yılda öğrenemeyeceği bilgileri edindiğini belirterek, «Ben Horasan bölgesinden Türkmen gazeteci ve araştırmacı yazarım. Türk dünyasına el uzatan AA ve YTB'ye çok teşekkür ediyorum.» diye konuştu.

Gürcistan'da gazetecilik yapan Zeinab Suleimanivo gazetecilik mesleğine yeni başladığını, bu nedenle derslerin kendisi için çok faydalı olduğunu vurguladı.

Programın bir diğer katılımcısı Fevzi Amzaiev de Ukrayna'da gazetecilik yaptığını belirterek, «İşini çok seven tecrübeli Anadolu Ajansı muhabirlerinden eğitim almak çok güzel oldu. Farklı ülkeden katılımcılarla da birlikte olma şansı yakaladık.» ifadelerini kullandı.

dost ve kardeş medya temsilcilerine tecrübelerini aktardığını söyledi.

İşbilir, salgın sonrası süreçte bu eğitimleri geliştirerek sürdüreceklerini belirterek, «İkinci, üçüncü faz eğitimleri de yüz yüze yapmayı ümit ediyoruz. Türk Dünyasıyla her zamankinden daha çok irtibatları kuvvetlendirmek, işleyen ve sürdürülebilir ağlar ile iş birliği mekanizmaları kurmak zorundayız.» diye konuştu.

YTB Başkan Yardımcısı Abdulhadi Turus da konuşmasında Türk Dünyası ile Türkiye'nin

DATÜB Akdeniz Temsilciliği, Azerbaycan şehitleri için lokma dağıttı

DATÜB Akdeniz Temsilcisi İsmail Mamet'in başkanlığında Antalya'da, Ermenistan'ın saldırılarında şehit olan Azerbaycan askerleri ve siviller için lokma dağıtıldı.

Antalya'nın Muratpaşa ilçesinde 23 Ekim 2020 tarihinde Cuma namazını müteakiben gerçekleştirilen lokma dağıtımı öncesinde, cami hocası ve cemaatin katılımıyla 27 Eylül 2020 tarihinde Ermenistan'ın Azerbaycan'daki sivil insanları hedef alan saldırılarına karşı başlattığı operasyonlara destek olmak ve şehit düşen Azerbaycan askerleri ve siviller için dualar edildi.

Azerbaycan ve Türk bayraklarının altında gerçekleştirilen anmada, Ermenistan'ın savaş ve insanlık suçu işlediği belirtilerek sivillere yönelik yapılan saldırılar lanetlendi; Azerbaycan'a destek mesajları verildi.

Ardından DATÜB Akdeniz Temsilciliği adına döktürülen lokmalar, Antalya'da yaşayan Ahıskalı gençler Onur Bayram, Selim Kamil, Maksat Ahmedov, Süleyman Askeroğlu, Barış Alioğlu ve İsmet Kadir tarafından cami cemaatine ve çevredeki insanlara dağıtıldı.

DATÜB Genel Başkanı Ziyatdin Kassanov, Azerbaycan'da birtakım görüşmelerde bulundu

Dünya Ahıskalı Türkler Birliği (DATÜB) Başkanı Ziyatdin Kassanov, Türk dünyası iş camiası ile birlikte Türk Konseyi çatısı altında faaliyet gösteren Türk TSO'nun, «Azerbaycan'da Yeni Bir Sosyal ve Ekonomik Kalkınma Dönemi» temasıyla Bakü'de düzenlenen toplantıda, Azerbaycan'ın işgalden kurtarılan topraklarının kalkınması için gelecekte ihtiyaç duyulabilecek her türlü desteği vermeye hazır olduğunu ve Dağlık-Karabağ meselesinde Azerbaycan'ın yanında yer aldığını bildirdi.

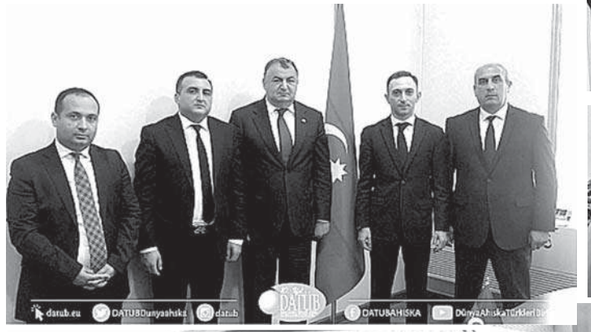

DATÜB Genel Başkanı Kassanov, Türk Konseyi çatısı altında faaliyet gösteren Türk Ticaret ve Sanayi Odası bünyesinde Bakü'de düzenlenen olağanüstü toplantının ardından Ermenistan'ın füze ve toplarla saldırdığı Berde kentine insani yardım malzemesi gönderme törenine katıldı.

Yardım malzemesini taşıyan tırı Bakü'den Türk Ticaret ve Sanayi Odası Başkanı M. Rifat Hisarcıklıoğlu, Azerbaycan Sahipkarlar Konfederasyonu Başkanı Memmed Musayev, Azerbaycanlı Milletvekili Ganire Paşayeva, DATÜB Genel Başkanı Ziyatdin Kassanov ve Türk Konseyi yetkilileri uğurladı.

Azerbaycan temasları sırasında Kassanov, DATÜB Azerbaycan Temsilcisi Memmed Şamilov'un organizasyonunda Azerbaycan Diaspora İş Üzre Devlet Komitesi Başkan Yardımcısı Elşad Veliyev, Uluslararası İlişkiler Bölümü Başkanı Vügar Memmedov ve Komitenin Aparat Başkanı Daşgın Recepli ile bir araya geldi. Yapılan görüşmede, DATÜB faaliyetleri ve Azerbaycan'ın hak davasının DATÜB ülke temsilcilikleri aracılığıyla dünyaya duyurulması gibi konular görüşülürken DATÜB Genel Başkanı Kassanov, tüm dünyadaki Ahıskalı Türklerin, bu haklı mücadelesinde Azerbaycan'ın yanında olduğunu, yüreklerinin Azerbaycan'la birlikte attığını söyledi. Azerbaycan Diaspora İş Üzre Devlet Komitesi üst düzey yetkilileri yapılan görüşmede, ziyaretinden dolayı Kassanov'a teşekkür ederek, DATÜB'ün bu desteği ile Ahıskalı Türklerin Azerbaycan'ın yanında olduğunu bizzat gösterdiğini vurguladı.

Kassanov'un Bakü'de gerçekleştirdiği görüşmeler sırasında Türkiye Cumhuriyeti'nin Son Başbakanı, Eski TBMM Başkanı ve AK Parti İzmir Milletvekili Binali Yıldırım, Türk Konseyi Genel Sekreteri Baghdad Amreyev, Azerbaycan Cumhuriyeti Ekonomi Bakanı Mikail Cabbarov, Türk Konseyi Genel Sekreter Yardımcısı Ömer Kocaman, Türkiye Odalar ve Borsalar Birliği Başkanı Rifat Hisarcıklıoğlu, Azerbaycan Parlamentosu Milletvekili Ganire Paşayeva, T.C. Bakü Büyükelçisi Erkan Özoral, 27. Dönem Türkiye Azerbaycan Parlamentolar Arası Dostluk Grubu Başkanı Şamil Ayrım ve diğer devlet ve hükümet yetkilileri ile bir araya geldi.

Dışişleri Bakan Yardımcısı Kıran: Yükselen Müslüman karşıtı söylem, Avrupa'nın imajına zarar veriyor

Dışişleri Bakan Yardımcısı Yavuz Selim Kıran, «Yükselen Müslüman karşıtı söylem, Avrupa'nın imajına ve Müslüman dünyayla ilişkilerine zarar veriyor.» dedi.

Kıran, Dışişleri Bakanlığı Stratejik Araştırmalar Merkezi ve Macaristan Dış İlişkiler ve Ticaret Enstitüsünün düzenlediği «Değişen Bölgesel ve Küresel Ortamda Türk-Macar İlişkileri» konulu çevrim içi programda konuştu.

Türkiye-Macaristan ilişkilerinin mükemmel düzeyde seyrettiğini belirten Kıran, iki ülkenin birçok uluslararası platformda birlikte çalıştığını, Macaristan'ın güvenilir bir ortak olduğunu ifade etti.

Kıran, müşterek alınan kararla, ilişkilerin stratejik ortaklık seviyesine yükseltildiğini dile getirerek, 11 Kasım'da Ankara'da Macaristan Dışişleri ve Dış Ticaret Bakanı Peter Szijarto'nun ağırlanacağını ve Türkiye'nin gelecek yıl Yüksek Düzeyli Stratejik İşbirliği Konseyi'nin beşinci toplantısına ev sahipliği yapacağını bildirdi.

Ortak kültürel mirasın korunmasına büyük önem verildiğini söyleyen Kıran, «Ortak tarihimizin ve paylaşılan kültürümüzün, ilişkilerimize zenginlik ve derinlik kattığına inanıyorum.» diye konuştu.

Kıran, Türkiye Burslarından 1992 yılından bu yana 95 Macar öğrencinin istifade ettiğini ve Yunus Emre Kültür Merkezinin şu anda 700'den fazla öğrenciyle çevrim içi olarak Türkçe kursu verdiğini anlattı.

Kıran, şöyle devam etti:

«Macaristan ile COVID-19 ile mücadele alanında da iş birliğimizi sürdürüyoruz. Türk ve Macar kurumları kalkınma yardımları gerçekleştirmek için ortak çalışmalar yürütüyor. Macaristan, FETÖ gibi terör örgütlerine karşı mücadelesinde Türkiye'yi en iyi anlayan ülkeler arasında yer alıyor. Macaristan, FETÖ'nün 2016 yılında gerçekleştirdiği darbe girişiminin ardından Türkiye ile dayanışma içinde hareket eden ilk ülkeler arasında yer aldı.»

«AB, Doğu Akdeniz'de bazı üye ülkeler tarafından rehin alınmış durumda»

NATO ve AB'nin, Türkiye ile Macaristan'ın yakın iş birliği içinde bulunduğu iki önemli kurum olduğunu ifade eden Kıran, Macaristan'ın Türkiye-AB ilişkilerinde olumlu bir gündemin gerekliliğini savunduğunu dile getirdi.

Kıran, Türkiye'nin bu desteğe büyük değer verdiğini belirterek, AB'nin bazı üyelerinin, kendi dar perspektiflerinden tanımladıkları çıkarları doğrultusunda politikalar izlemeye çalıştığına dikkati çekti.

Bu kısır yaklaşımın Türkiye-AB ilişkilerini olumsuz etkilediğini söyleyen Kıran, «Bugün AB, Doğu Akdeniz'de bazı üye ülkeler tarafından rehin alınmış durumdadır.» değerlendirmesinde bulundu.

Kıran, Avrupa'da İslam karşıtlığı ve ırkçılık gibi olumsuz eğilimlerle karşı karşıya olunduğunu dile getirerek, «Yükselen Müslüman karşıtı söylem, Avrupa'nın imajına ve Müslüman dünyayla ilişkilerine zarar veriyor.» dedi.

İfade özgürlüğünün demokrasilerin temel direği olduğunu ancak dinlere veya kutsal değerlere hakaret etmek için ifade özgürlüğünün mazeret olarak kullanılamayacağını vurgulayan Kıran, «Peygamberimize hakaret etmek veya Kur'an-ı Kerim'i yakmak ifade özgürlüğü sınırları içinde değildir.» diye konuştu.

Kıran, bu tür eylemlerin kültürel ırkçılığı ve nefreti Avrupa çapında yaygınlaştırdığına dikkati çekerek şunları kaydetti:

«Düzensiz göç hepimiz için büyük bir endişe kaynağıdır. Bu alandaki çabalarda başarının anahtarı iş birliği ve yük paylaşımıdır. Başarı için AB ile Türkiye arasında göç konusunda etkin ve işleyen bir iş birliği şarttır ancak AB, Türkiye söz konusu olduğunda çifte standart uygulamaktadır.»

Türkiye-Macaristan iş birliğine her anlamda değer verdiklerini söyleyen Kıran, «Macaristan'ın Azerbaycan'ın toprak bütünlüğüne olan desteğini takdir ediyoruz. Ermenistan'ı Azerbaycan topraklarından tamamen çekilmeye icbar eden 4 ayrı BM Güvenlik Konseyi kararı görmezden geliniyor. Mesele yalnızca ateşkesin sağlanması olmaktan çıktı. Artık mesele, Ermeni kuvvetlerinin itimat edilebilecek bir takvim doğrultusunda çekilmesini sağlamaktır.» dedi.

ҚМДБ МҰХАММЕД ПАЙҒАМБАРҒА (С.Ғ.С.) ҚАТЫСТЫ «CHARLIE HEBDO» ЖУРНАЛЫНЫҢ ЖАРИЯЛАҒАН КЕЛЕМЕЖ СУРЕТІНЕ ҚАТЫСТЫ МӘЛІМДЕМЕ ЖАСАДЫ

Құрметті мұсылман қауым!

Соңғы кездері әлемде сөз еркіндігі мен демократия астарында жекелеген этностарды немесе конфессияларды балағаттау, кемсіту, арандату жиі көрініс таба бастады. Әрине, мұндай жағдай көпшілік елдерді, халықтарды және түрлі дін өкілдерін қатты алаңдатады. Бұл бір жақтан, радикалдық көзқарас пен лаңкестікті, екінші жақтан, конфессияаралық өшпенділік пен араздықты тудыруда.

Жуырда Францияның «Charlie Hebdo» журналының Мұхаммед пайғамбардың (оған Алланың салауаты мен сәлемі болсын) келемеж суретін салуы және кейбір билік өкілдерінің айтқан қисынсыз пікірі әлемдегі барлық мұсылмандардың ашу-ызасына себеп болды.

Төзімсіздік пен өшпенділіктің әлеуметтік-экономикалық, саяси және заңнамалық себептерінен өзге, қоғамда қалыптасқан мәдени және рухани құндылықтардың құлдырауына, қоғамның тұтастығы мен мәдениетаралық қатынастың бұзылуына алып баратыны сөзсіз.

Әйтсе де, шынайы мұсылман өзінің пайғамбарына болған сүйіспеншілігін, оның нағыз үмбеті екенін сенімі мен ізгі істері, әдептілігі мен көркем мінезі арқылы көрсетеді. Сонымен қатар, мұсылмандар өз діні мен пайғамбарын қорлауға жол бермейді. Себебі, пайғамбарға иман келтірумен қатар оны қорғау да мұсылманның міндеті болып табылады.

Пайғамбарымыз (оған Алланың салауаты мен сәлемі болсын): «Сендердің ешқайсыларың мені ата-анасынан, бала-шағасынан және барлық адамзаттан артық жақсы көрмейінше, толық иман келтірген болып саналмайды» деген (Муслим).

Осы жағдайға байланысты, Қазақстан мұсылмандары діни басқармасы өзінің келіспеушілігін білдіреді және мұсылмандарды түрлі арандатушылық әрекеттерге берілмей, барлық амалдардың шариғат әрі заң шеңберінде шешілуі тиіс екендігін жеткізеді. Еліміздегі дін өкілдері мен қарапайым халықтың кейбір саяси күштер мен түрлі радикалдық топтардың құрбаны болып кетпеуін қалайды.

Ислам діні — өзге мәдениеттерге төзімділігі мен сұхбатқа ашықтығының арқасында көптеген елдер мен халықтардың жергілікті мәдениеттерін бірегей арнада тоғыстырған дін. Сондай-ақ, Ислам діні басқа діндерге, көсемдері мен ғибадатханаларына құрметпен қарауға бұйырады, кез келген дінді кемсітуге, олардың діни рәміздерін бұзуға тыйым салады.

Құрметті бауырлар, ардақты ағайын!

Әрбір мұсылман кез келген дін және діни қатынастарға қатысты сөз болғанда мәселенің нәзіктігін ескеріп, оны түсіндіру мен таратуда өзінің рөлі мен қоғам алдындағы азаматтық жауапкершілігін терең сезінуі тиіс.

Осы бір жағдайда барша мұсылман қауымын төзімділікке, парасаттылыққа шақыра отырып, Жаратушы Иемізден елімізге тыныштық, халқымызға амандық, асыл дініміздің өркендеуін тілейміз, деп хабарлады ҚМДБ Баспасөз қызметі.

ЖАРАТУШЫМНЫҢ ЖАЛҒЫЗ КӨРКЕМІ

Бірде бай-қуатты мұсылман емес бір ғалымнан «Аңсаған арманыңыз бар ма?» деп сұрағанда, «Мұхаммед пайғамбарды көргім келеді» дегенді айтыпты. Адамзат арманының ұлысына айналған Мұхаммед (с.ғ.с.) пайғамбарымызды келемеждеген кешегі Франция елінің шимай — шатпағы әлем мұсылмандарының ызасын келтіргені хақ.

Ал, мен үшін жаманнан үлгі алу яғни сол бір арсыздық Оған (с.ғ.с.) деген сүйіспеншілігімді арттырды. Жаратушым жібітті ме, хабарды көрген сәтте, көзге еріксіз жас келді. Ер адамға көз жасын сығу сырт көзге ерсі, алайда әр адам өзінше бір бала. Десек те, Алладан уахи (хабар) алған, Оның әмірін мүлткісіз орындаған, періштелермен дос болған, жеті қат Миғражға көтерілген, дүниелер әлемін кезген, тылсым әлемді сезген, қасиетті Құранды жүзіне қарамай оқыған осы бір ғана жалғыз адам. Жаратушымызды танытқан, сәждемен қауыштырған, ғибадатқа шақырған, құлшылықты үйреткен, біздер шырт ұйқыда болғанда, Ол (с.ғ.с) таңға дейін намаз оқыған, Алладан біздер үшін кешірім сұрап өткен осы бір ғана жалғыз адам. Жаманды дос, залымды туыс, жауын жақын еткен, тас лақтырғанға да үндемеген, жуынды төккенге де күлімдеген, көкірегінен итергенге де, өзін жек көргенге де нұрлы жүзімен қараған осы бір жалғыз ғана адам. Кешіріммен қараған, игілікке ұмтылған, жақсылықты таратқан, жамандықтан тыйған, жетімді арқалаған, жесірді жылатпаған, жалғыздың серігі, адасқанның бағыты, көршісін тояттандырған осы бір жалғыз ғана адам. Мінезі Құран, өмірі тәлім, жүрісі жұмсақ, тұрмысы қарапайым, жүрегі сабыр, көңілі жайсаң, рухы тақуа, жаны жомарт, «Үмметім, үмметім, үмметім» деп, ақырғы демін біздерге арнаған осы бір жалғыз адам. «Осы бір жалғыз ғана адаммен» қауышу мұсылмандар үшін теңдессіз бақыт. Оның ұлылығын жеткізу, бейнесін толыққанды суреттеу ешбір тірі пенденің қолынан келмейді. Оны (с.ғ.с.) қорлағысы келгендер қияметте (с.ғ.с.) Оның әзіз жүзін көргенде қандай өкініште болар екен? «Осы бір жалғыз ғана адам» үшін, жаннан бір тамшыны сығымдамау мұсылман ар-намысына қаншалықты сыйымды? Оны келемеждеу — Алланы келекелеу. Жаратқанын күлкі ету - өз ата-баба сенімін мазақ етуден бетер, өткенге опасыздық жасау. Әр нәрсенің қайырымы болады, кешегі жексұрындық - қияметтегі зор өкініш. Пайғамбарды сүю - зомбылыққа бару емес. Шіркеулерді қирату, көшеде тобырмен айқайлау, елді дүрліктіру пайғамбарға құрмет емес, керісінше (с.ғ.с.) Оның жолын ұстану — Оған (с.ғ.с) деген махаббат! Себебі, Ол (с.ғ.с) Жаратушымыздың жалғыз Көркемі!

Нұрлан БАЙЖІГІТҰЛЫ
Дінтанушы, имам

Казахстан усилит ограничительные меры на госгранице

2 ноября т. г. под председательством Премьер-министра РК Аскара Мамина проведено селекторное заседание Межведомственной комиссии (МВК) по недопущению распространения коронавирусной инфекции на территории РК.

О санитарно-эпидемиологической ситуации и готовности ко второй волне COVID-19 доложил министр здравоохранения А. Цой, работе по мониторингу ценовой политики средств индивидуальной защиты – председатель Агентства по защите и развитию конкуренции С. Жумангарин, контроле за соблюдением санитарных требований – министр внутренних дел Е. Тургумбаев, ситуации в регионах – акимы Акмолинской области Е. Маржикпаев, Северо-Казахстанской области – К. Аксакалов, Павлодарской области – А. Скаков, заместитель акима Восточно-Казахстанской области Ш. Буктугутов.

По состоянию на 2 ноября т. г. наблюдается рост заболеваемости в большинстве регионов РК. С 5 по 18 октября т. г. в стране выявлено 1272 заболевших, с 19 октября по 1 ноября т. г. – 3352 чел. За сутки заболело 442 чел. Темп прироста составляет 0,4%, показатель репродуктивности – 1,4. Инфекционные койки загружены на 22%, реанимационные – на 18%.

Наибольший рост заболеваемости за месяц отмечается в Восточно-Казахстанской, Акмолинской, Костанайской, Западно-Казахстанской, Павлодарской областях.

Глава Правительства поручил повысить эффективность деятельности мониторинговых групп по контролю за соблюдением субъектами бизнеса и населением ограничительных мер и карантинного режима. Премьер-министр отметил, что все регионы выполнили поставленную задачу по доведению стабфондов до нормативов Минздрава.

Глава Правительства поручил продолжить комплектование поликлиник, стационаров, служб скорой помощи необходимым оборудованием. Министерствам цифровизации и здравоохранения дано поручение ускорить разработку и внедрение программ по отслеживанию контактных лиц, больных, мониторингу соблюдения санитарных требований, Министерству индустрии – ускорить поставку рентгенаппаратов, автомашин скорой помощи в регионы, акиматам – ускорить их принятие.

МВК приняла ряд решений:

I. Внесение изменений в порядок пересечения Государственной границы для: иностранцев, имеющих вид на жительство на территории РК, членов их семей; иностранцев, являющихся членами семей граждан РК. Указанная категория лиц может пересекать Госграницу РК не более 1 раза в 90 суток (ранее было 30 суток).

II. По безвизовому режиму: продлить до 1 мая 2021 г. приостановление безвизового режима для граждан 57 стран. Продлить до 1 января 2021 г. приостановление 72-часового безвизового пребывания на территории РК транзитных пассажиров из КНР и Индии.

III. По авиарейсам с Турцией: сократить с 9 ноября т. г. количество международных авиарейсов с Турцией с 33 до 20 в неделю.

Ahıska Türkleri Afrika'daki bir çok ülkede yine destan yazmaya ve tüm gönülleri fethetmeye devam ediyor

Zorluğun ne olduğunu aradan geçen 76 yıl içerisinde üç defa sürgüne uğrayan bir toplum olan Ahıskalı Türkler gayet iyi biliyor. Dolayısıyla nerede bir ihtiyaç sahibi varsa her zaman onların yanında olmaya gayret etmektedirler.

El-ele vererek, birlik beraberlik içerisinde, bazen de ferdî olarak ama genellikle bir kaç hayırsever insanın bir araya gelmesiyle beraber, geçtiğimiz Ramazan ayı içerisinde Afrika'daki ÇAD devletinin Camena bölgesinde başlatmış oldukları, kuyu kazdırıp su çıkartarak çeşme yapma işini, ihtiyaca göre diğer bölgelere de yayarak, şu ana kadar 18 adet çeşme yapılmasına nail oldular. O bölgede yaşayan ve her şeye muhtaç olan o yoksul insanların hizmetine sunarak, insanlar için ilelebet devam edecek olan çok büyük bir hayra ve mükemmel bir hizmete sebep oldular.

Bu güzel yürekli insanlar, şimdi yine orada Afrika'da, başka bir hizmete daha önayak olarak, orada yaşayan insanların rahat bir şekilde ibadetlerini yapabilmeleri için gayet güzel ve geniş bir mescidin yapılmasına sebep oldular. Hattâ bunu daha da ileri götürerek, orada yaşayan Müslüman halkın ve onların çocuklarının, Kur'an okumasını ve dînî (islâmi) bilgilerini rahat bir şekilde ve rahat bir ortamda öğrenebilmeleri için, toplamda 200 öğrencinin ders yapabileceği ve hem erkek, hem de kız çocuklarına ayrı-ayrı olmak üzere, 2 adet büyük bir Kur'an Kursunun da, mescidle beraber hizmete açılmasını gerçekleştirmişlerdir...

Neslimizin ve çocuklarımızın geleceği için çok çok önemli olan böyle güzel ilim yuvalarının, ihtiyaç sahibi olan insanlarımızın hizmetine sunulmasına sebep olan ve insanlara yardım ve hizmet etme konusunda, her zaman elini taşın altına hiç çekinmeden sokabilmek için âdeta birbirleriyle yarışan, gönlü de yüreği de her dâim güzel olan bu mert ve yardımsever muhteşem insanları, cânı gönülden tebrik etmek ve kutlamak gerekiyor...

İyiki böyle güzel ve hayırsever insanlar var...

Rabbim böyle yürekli, güzel ve hayırsever insanların sayılarını artırsın...

Daha nice güzel hizmetlerde bulunabilmeyi Allah milletimize nasip eylesin ve onların yâr ve yardımcısı olsun... Gönüllerindeki o güzel dileklerini Rabbim kabul eylesin inşaAllah...

Allah'ın Selâmı, Rahmeti, Bereketi Hepinizin ve Hepimizin Üzerine Olsun...

Какой будет предстоящая зима в Казахстане, рассказали синоптики

Специалисты РГП «Казгидромет» рассказали о том, какой будет предстоящая зима в Казахстане.

«Зима 2020-2021 ожидается по сценарию зимы прошлого года, то есть теплой и богатой на осадки. Зимой прошлого года на территорию Казахстана часто осуществлялся западный перенос, который приносил теплые и влажные воздушные массы с районов Атлантики. В приземном слое наблюдались активная циклоническая деятельность и частое прохождение атмосферных фронтов, в связи с чем на большей части республики выпадали обильные осадки», — говорится в сообщении.

Отмечается, что в предстоящую зиму температурный фон на территории Казахстана ожидается выше климатической нормы на 1-2°С, лишь в горных и предгорных районах юга, юго-востока и востока страны — около нормы.

«В декабре и январе на большей части страны погода прогнозируются осадочной, за исключением запада республики. В феврале количество осадков ожидается выше нормы на большей части страны, около нормы — в юго-западной половине», — отмечают синоптики.

Начало весны предполагается теплым и малоосадочным. Средняя за месяц температура воздуха на большей части территории Казахстана прогнозируется выше нормы на 1-2°С, около нормы — в горных и предгорных районах Алматинской и

Восточно-Казахстанской областей.

Количество осадков предполагается меньше нормы на большей части территории страны, около нормы — на крайнем севере и в юго-восточной части Восточно-Казахстанской и Алматинской областей, больше нормы — в горах востока РК.

В «Казгидромете» подчеркнули, что сезонный прогноз следует использовать как консультативный, который в последующем уточняется прогнозами погоды на месяц, декаду, неделю.

Жанат ТУКПИЕВ

В Кызылординской области Совет матерей обсудил вопросы воспитания подрастающего поколения

В Кызылординской области состоялась встреча с матерями сельского округа Кызылжарма. Мероприятие открыла Рахима Ахметова.

На каждой встрече, беседе мы говорим о воспитании девочек в семье, их адаптации к жизни, роли матери в воспитании трудолюбивого, образованного и вежливого, умного и чуткого поколения», — сказала Р. Ахметова.

«Казахская девушка всегда отличалась необыкновенной красотой, манерой поведения, мудростью. Сегодняшняя девочка — мать нации завтрашнего дня. В этой связи сегодня на наше мероприятие, под названием «Ақ орамал — адалдықтың, инабаттылықтың белгісі», мы пригласили матерей. Оно проходит в рамках проекта «Ақ орамал» и ранее проводилось в 7 районах области.

В свою очередь, председатель Совета матерей Нурсауле Мусаева рассказала, что воспитание матери — это ценность, которая исходит от сердца и используется на практике. Только хорошее воспитание освежит и украсит душу и тело. Поэтому главная цель — воспитать молодое поколение, обладающее благородными человеческими качествами, которые будут укреплять основы нашей независимости.

На данной встрече участницы подробно остановились на таких темах, как взаимное уважение между свекровью и невесткой в современном обществе, уважение к отцу, а также на самом актуальном на сегодняшний день вопросе — теме разводов. Участницы поделились своими мнениями.

Мать-героиня, руководитель семейного ансамбля Кожабековых «Халықтық» Куанышкуль Ахметкызы отметила: «Чтобы добиться успеха, нужно трудиться. Кто нашел источник труда, тот нашел источник богатства. Честный труд озаряет человека».

Определены лучшие практики деятельности этнокультурных объединений регионов

В Петропавловске, в рамках проекта «Формирование общегражданской идентичности и развитие казахстанского патриотизма среди этнокультурных объединений» (ЭКО), состоялся круглый стол и награждение победителей по итогам конкурса для этнокультурных объединений городов Алматы, Уральск, Петропавловск, Усть-Каменогорск на определение лучших практик деятельности ЭКО и лучшее освещение деятельности в СМИ и социальных сетях в формате онлайн (посредством интернет-платформы ZOOM) с участием членов Ассамблеи народа Казахстана.

Главной целью проекта является повышение роли научной творческой интеллигенции в формировании и укреплении общегражданских ценностей казахстанской идентичности среди этнических групп этнокультурных объединений.

Конкурсанты — этнокультурные объединения, представили организаторам для участия в конкурсе презентации ЭКО на государственном и русском языках; статьи, заметки, посты, другие материалы, опубликованные в печатных и электронных СМИ, в том числе в СМИ этнокультурных объединений.

Всего на конкурс было представлено 19 заявок. По г. Петропавловск по единогласному решению жюри победителем стал областной Татаро-Башкирский общественный центр «Дуслык». Участники награждены дипломами, а победитель получил сертификат на 120 000 тенге на приобретение оргтехники.

В Жамбылской области обсудили роль АНК в укреплении общенационального согласия

В Сарысуском районе Жамбылской области прошло выездное расширенное заседание Научно-экспертной группы Региональной ассамблеи народа Казахстана на тему «Роль этнокультурных объединений в укреплении общенационального согласия и казахстанского патриотизма».

По информации организаторов, основная цель расширенного заседания — обсуждение значимости деятельности этнокультурных объединений в развитии межэтнического единства и патриотизма.

В ходе заседания заведующая кафедрой «Ассамблея народа Казахстана» Таразского регионального университета им. М. Дулати, заместитель председателя Научно-экспертной группы АНК Жамбылской области Парида Мамедова выступила с докладом на тему: «Укрепление казахстанской гражданственности — важный фактор консолидации общества и суверенитета Казахстана».

Также обсуждены доклады преподавателей данного учебного заведения Гульнар Еменовой на тему: «Этнос жастарын қазақстандық медени қодты сақтау контекстінде тәрбиелеу» и Аскара Кадыркулова на тему: «Жастардың этноконфессионалдық қатынастар саласында құқықтық құзыреттілігін жоғарылату».

Кроме того, с докладом выступила член Научно-экспертной группы при Ассамблее народа Казахстана Жамбылской области Рысты Керимбаева на тему: «Қазақстандық патриотизмді нығайтудағы Ассамблеяның негізгі жұмыс бағыты».

В СКО представители этносов продемонстрировали знание казахского национального искусства

В Северном Казахстане подведены итоги онлайн-фестиваля «Өнеріміз сағаң, Қазақстан!», посвященный 25-летию Ассамблеи народа Казахстана, и награждены победители.

В фестивале приняли участие представители этносов, владеющие казахским национальным искусством.

Участники принимали участие в четырех номинациях:

В итоге в номинации «Алтын ішектері» (игра на казахских национальных инструментах) победу одержал ансамбль «Жас Даурен» из Аккайынского района.

В номинации «Дала дауысы» (исполнение песни на казахском языке) жюри высоко оценило талант Юлии Родионовой и присудило ей Гран-при.

В номинации «Би әлемі» (исполнение казахских национальных танцев) 1 место завоевала Надежда Шлемина из Петропавловска.

В номинации «Алтын сандық» (демонстрация мастерства казахского народно-прикладного искусства) победителем стали Виктория Филимонова, Вера Подколзина из района имени Габита Мусрепова.

Всего в конкурсе приняло участие 30 человек со всех районов области. Выявлены новые таланты, что способствует укреплению дружбы, единства и патриотизма народа Казахстана.

Подготовила Аида МАРАТ

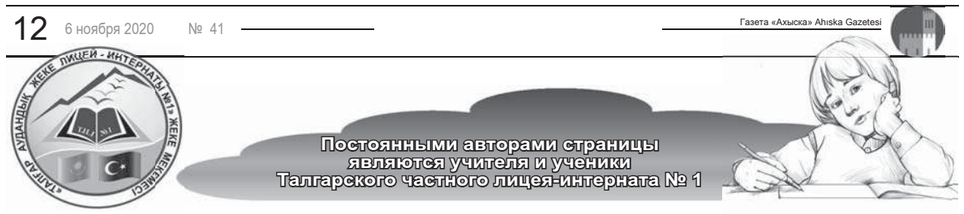

Арнайы тапсырмалар жүйесі негізінде жасөспірімдердің логикалық ойлауын дамыту

Жалғасы.
Басы өткен санда

ЖАҢАБАТЫРОВА Мария Абдрашқызы,

«Талғар ауданның жеке №1 лицей-интернаты» жеке мекемесінің математика пәнінің мұғалімі

Психологияда ойлаудың үш түрі қарастырылады.

1. Практикалық-қимылдық
2. Көрнекі көркем
3. Сөйлеу-логикалық.

Көрсетілген түрлерге нақтырақ тоқталар болсақ, ең алғашқысы (3 жасқа дейінгі балаларда болатын) практикалық-қимылды ойлау, 4-7 жас аралығында көрнекі-көркем ойлау басым болады. Мектептің алғашқы жылдарында сөйлеу-логикалық ой көрнекі-көркем ойлаумен қабаттаса дами бастаса, орта және жоғары сынып оқушыларында бұл маңызды орын алады. Тапсырма сөйлеу арқылы орындалады. Ойлауды дамытудың негізі — сөйлеу тілі. Ойлаудың даму барысында кейінгі ой алдыңғысын мүлде жоққа шығармайды.

Әрқайсысы өз жайымен дами береді, жетіле береді. Логикалық ойлаудың белгілі бір сапасының бір зат арқылы қалыптасуы белгілі бір мөлшерде оқушылардың жалпы бір дамуына қызмет ететіні белгілі. Кез келген бір пәнді оқып үйрену кезінде арнайы саладағы ойлау деңгейі мен жалпы ойлау деңгейі арасындағы байланыстан оқушылардың ойлауының даму мәселесі дұрыс қойылып отырғаны келіп шығады [14].

Баланың жас ерекшелігін ескере отырып математика пәнінен түрлі логикалық тапсырмалар беру арқылы, білімнің берілгігін қамтамасыз ету, баланың шығармашылық қабілетін дамыту, интеллектуалдық деңгейін көтеру. «Логикалық тапсырмалар» баланың жас ерекшелігін ескере отырып құрастырылады. Теориялық білімдерін кеңейтіп, оны практикада қолданылуына ықпал етеді. Логиканың дамуы өздігінен ізденіп жұмыс жасауына мүмкіндік береді. Оқу материалын балалардың ойлау қабілеті жетерліктей жас ерекшеліктерін ескере ұйымдастырса ғана, оның ойлауының дамуына мүмкіндік туады. Сондықтан да мұғалім балаларды үнемі ойлануға оқуға бағыттауы тиіс, бұған оқу үрдісін жүйелі ұйымдастыру, оқу іс-әрекетінде бала логикасын дұрыс дамыта алатын мүмкіндіктерді мол пайдалану арқылы жетуге болады.

«Ойлау логикалық заңдылықтары мен формаларына бағынады. Көптеген адамдар логикалық ойлайды, бірақ өздерінің ойлауы логика заңдылықтары мен формалары арқылы болып жатқанын білмейді» -дейді В.Кириллова [15]. Дұрыс ойлаудың формалары мен заңдары туралы ғылым логика деп, ал ой қорытындыларының объектив пікірлерге негізделетін процесі логикалық ойлау деп аталады. Логикалық ойлау — салыстырмалы түрде бұл жаңа проблема. Оның қазіргі кезеңде көкейкесті болып отырғының көптеген себептері бар. Барлық уақытта адамдар білім беру саласында кризистерге жолығып отырған және оны шешу жолдарын іздестіру қажеттілігін сезінген.

Логикалық ойлаудың ерекшелігі — қорытындылардың қисындылығында, олардың шындыққа сай келуінде. Логика түскен құбылыс түсіндіріледі, себептері мен салдарлары қатесіз анықталады.

Ең басты мәселенің бірі — игергіге тиісті нақты материалдар негізінде ойлау операцияларын қалыптастыру және жетілдіру, әрі оны қолдана білудің алғашқы жолдарын үйрету. Сондай-ақ, қалыптастырып, жетілдіріп, үйрету арқылы логикалық ойлау іс-әрекетінің кезеңі ұсынылады (1-сурет).

1-сурет - Ойлау — іс-әрекетінің кезеңі

Бастауыш мектеп жағдайында баланың логикалық ойлауын дамыту үшін жұмыстар мақсатты түрде жүргізіліп отыруы қажет. Осындай ойлауды дамытуға қатысты төмендегілерді басшылыққа алу қажет:

Балаларды белгілі ережелер (математикалық т.б) жәнінде өз бетінше қорытынды жасай алуға үйрету үшін мұғалім мүмкіндігінше эвристикалық әдісті жиі пайдаланып отыруы тиіс. Оқу материалдарын балалардың ойлау деңгейі жетерліктей жас ерекшеліктерін ескере отырып жасөспірім спортшылар математикалық жаңа білімдерді игеріп, практикалық іс-әрекетке дайындалады. Сондықтан да төменде арнайы тапсырмалардың бірнеше түрлеріне тоқталып өтуді жөн көрдік.

№1 «Математикалық фокус»

Фокус (неміс. Hokuspokus) — епті және тез қимылдардың көмегімен көзді алдауға негізделген жасанды әдіс. Бірақ, математикалық фокус алдауға емес, ақиқат түрлендірулерге негізделген. Екі оқушының бірі (фокусшы) екіншісіне таңбаларының саны бірдей екі кез келген санды бірінің астына бірін, разрядтарын сәйкестендіріп жазуды ұсынады.

Содан соң, фокусшының өзі сол бағанға тағы бірқатар дәл сондай таңбалы басқа сандарды — алдыңғы бағандағы санға қосқанда 9 шығатындай етіп жазып отырады. Енді фокусшы осы өрнектің сол жағына «+» таңбасын қойып, астынан сызық жүргізіп қояды да, есептемей-ақ бірінші қатардағы сандарды жазып, бірақ соңғы санды 1-ге кемітіп, 1-ді алдына жазуды ұмытпау керек [17].

$$\begin{array}{r} 643961 \\ +\ 356038 \\ \hline 643961 \\ \hline 1643960. \end{array}$$

№2. Сиқырлы шаршылар.

Кез келген бағандар, жолдар және екі үлкен диагоналдар бойындағы сандардың қосындысы немесе көбейтіндісі бір ғана санға тең болатындай шаршы кестені сиқырлы квадрат деп атайды. 3-суреттегі сиқырлы шаршының немістің белгілі суретшісі Альберхт Дюрер атымен атағы шыққан. Кез келген сиқырлы шаршылардың бағандарының, жолдары мен диагоналдарының бойында тұрған сандардың жеке-жеке қосындылары бір ғана санға тең болатыны белгілі. Бұл шаршыда ол сан — 34.

16	3	2	13
5	10	11	8
9	6	7	12
4	15	14	1

3-сурет – Дюрер шаршысы

34 санын тағы қалай алуға болатынын қарастырайық. Шаршының бұрыштарындағы сандардың қосындысы 34, ортада тұрған төрт санның қосындысы тағы 34. Төменгі жолдың ортасында тұрған сандар 15 пен 14 және жоғары жолдың ортасында тұрған сандар 3 пен 2-нің қосындысы тағы 34. Дәл осы сан оң және сол бағандардың ортасында тұрған сандардың қосындысына тең. (5+9)+(8+12)=34. Ең соңында үлкен шаршының әрбір төртеуін бірінде тұрған сандардың қосындысы (10+8+15+1) тағы да 34 [18].

Сонымен, логикалық ойлауды дамыту — ең әуелі математикалық оқу үрдісінде, есептер шығару барысында қамтамасыз етіледі. Жеке тұлғаның логикалық ойлауын қалыптастыру математикалық және басқа да оқытулардың негізгі мақсаты болуы тиіс.

Қорытынды. Қоғамымыздың сұраныс талаптарына сай бастауыш сынып оқушыларының логикалық ойлауын дамыту қажеттілігі әлемдік білім беру кеңістігіне енуге байланысты және соған сәйкес білім беру мекемелерінің жаңа бағдарын анықтап, бастауыш сынып оқушыларының логикалық ойлауын көтеруді талап етіп отырғандығына байланысты болып отыр. Логикалық ойлау бүкіл білім жүйесін өз білімінің ауқымын, оны игерудің әдістері мен тәсілдерін өзіндік тұрғыдан айқындайтын, қоғам алдындағы өз білімін деген жауапкершілікті терең түсінетін бастауыш сынып оқушыға бағытталуды талап етеді. Логикалық ойлау идеясы бойынша бастауыш сынып оқушысы білімді өздігімен игеруі тиіс. Бастауыш мектептің алдында тұрған негізгі мәселенің бірі — оқушыларға білім бере отырып, оқушының білім әрекетіне қалыптастыру, олардың оқуға ынтасын ояту, қызығушылығын арттыру және логикалық ойлау деңгейін дамыту. Бастауыш сынып — оқушылардың бірте-бірте ой әрісі қалыптасып және заттарды тиісті ұғымдарға жатқызып, өзінің ойын дәлелдеуге үйрене бастайды. Дәлелдеу үшін бала тиісті жүйе — логикалық ойлауға сүйенеді. Оқушылардың ойлауын дамытуға арналған көптеген зерттеу жұмыстарда білімнің жүйелі ұйымдастырылуына басты назар аударған.

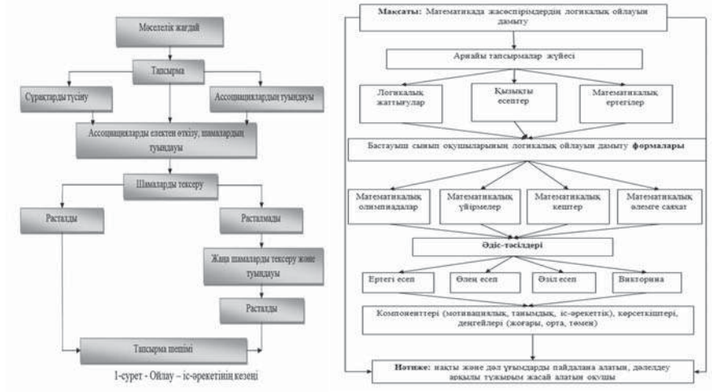

В Алматы имеется достаточный резерв лекарств и медицинских масок: обеспечена готовность к возможной новой волне COVID-19

По поручению акима Алматы Бакытжана Сагинтаева ранее в городе был создан стабилизационный фонд лекарственных препаратов и медизделий. Из бюджета было выделено 10 млрд. тг, из них 5 млрд. тг было направлено на формирование резервного фонда для обеспечения лекарственными препаратами аптек, еще 5 млрд. тг – для стационаров.

В ходе онлайн-брифинга на площадке Региональной службы коммуникаций координатор акимата Алматы по обеспечению города лекарственными препаратами Зангар Салимбаев отметил, что на сегодня в городе имеется достаточный запас лекарственных препаратов и медицинских масок.

«В целях подготовки ко второй волне пандемии в Алматы ежедневно проводится мониторинг на наличие лекарственных препаратов и средств индивидуальной защиты. На сегодняшний день в аптеках не наблюдается высокий спрос на лекарственные препараты и медицинские изделия», – отметил он.

В целом до 31 января 2021 года планируется поставка не менее 40 млн. лекарств и медицинских изделий. На сегодняшний день завезено 33 млн. медицинских препаратов, из которых 14 млн уже реализовано на рынок, остальное – на складах. Вместе с тем, сохраняется неснижаемый минимальный запас в 8 млн. лекарств, которые будут использованы в случае необходимости для поставки на рынок фармацевтических препаратов.

Также при «СК-Фармация» сформирован стабилизационный фонд на уровне двухмесячного запаса. В «СК-Фармация» было принято решение по наличию на складах при поликлиниках по всей республике месячного запаса препаратов. Это в свою очередь дает возможность снизить дефицит лекарств по всей республике.

«На основании показателей пикового заболевания в июле месяце, мы провели анализ и посчитали, что в случае, если до конца текущего года в поликлиники поступят 14 тыс. пациентов, что маловероятно, для их лечения, в среднем, как мы посчитали понадобится более 2 млн. препаратов. На сегодняшний день в стационарах имеется свыше 3 млн. препаратов, которые превышают необходимую потребность, покрытие составляет 83%», – подчеркнул З. Салимбаев.

Таким образом, в стационарах и поликлиниках будет иметься достаточный запас препаратов, помимо стабфондов города и «СК-Фармация» .

Что касается медицинских масок, в городе имеются 6 крупных отечественных производителей. Производительная мощность в день – 882 тыс. масок. Кроме этого, имеется 15 крупных поставщиков, у которых в наличии имеются 20 млн. медицинских масок. В сентябре СК «Фармация» приобрела 10 млн. масок, которые при необходимости также будут реализовываться на рынок.

В городе проводится ежедневный мониторинг по 867 аптекам, которые на сегодняшний день на 95% обеспечены медицинскими масками. Маски продолжают поступать ежедневно в аптеки города.

Помимо этого в медучреждениях города имеется 1,6 млн. средств индивидуальной защиты. В ближайшее время ожидается дополнительная поставка 2,7 млн. СИЗов. В случае необходимости, акимат города готов выделять средства для приобретения дополнительного запаса лекарств и медицинских изделий.

В целом, в Алматы ситуация стабильна, высокий спрос на лекарственные препараты и медицинские маски не наблюдается.

180 тысяч детей и пожилых: как в Алматы ведется бесплатный профосмотр на дому

По поручению акима города Алматы Бакытжана Сагинтаева со 2 ноября т. г. в Алматы проводится профилактический медосмотр пожилых людей и детей на дому. Профилактический медицинский осмотр является одной из форм активной медицинской помощи населению, направленной в основном на выявление ранних форм заболеваний.

Как отметила и.о. руководителя Управления здравоохранения города Алматы Жанар Мадеева, в связи с тем, что во время режима ЧП и карантина профилактические осмотры не проводились, в рамках подготовки к возможной новой волне COVID-19 было принято решение организовать профилактические осмотры наиболее уязвимых слоев населения. В первую очередь, это лица старшей возрастной группы (65 лет и старше), среди которых, как известно, много пациентов с хроническими заболеваниями, такими как артериальная гипертензия, хронический обструктивный бронхит, сахарный диабет и др.

«В каждой организации первичной медико-санитарной помощи созданы мультидисциплинарные команды в составе врача общей практики, невропатолога, кардиолога, отоларинголога, которые проведут осмотр пожилых лиц на дому, определят уровень сахара, холестерина, сделают ЭКГ. Это даст возможность провести коррекцию лечения при необходимости либо выявить показания для стационарного лечения, – отметила Ж. Мадеева. – Планируется охватить порядка 80 тысяч людей старшей возрастной группы».

Кроме того, учитывая, что дети длительный период находятся на удаленном обучении и практически не посещают поликлиники, акиматом Алматы принято решение провести профилактические осмотры детей в возрасте от 0 до 16 лет. Для профилактических осмотров детского населения в ПМСП созданы мультидисциплинарные команды в составе врача педиатра, невропатолога, окулиста, отоларинголога, детского хирурга. При необходимости будут проведены анализы на дому. Планируется охватить порядка 100 тыс. детей. Акцент будет выполнен на детях из социально защищаемых семей, детях с ограниченными возможностями.

В настоящее время организациями ПМСП составляются списки целевых групп.

В ходе онлайн-интервью на площадке Региональной службы коммуникаций Алматы главный врач Городской поликлиники № 8 Фарида Агибаева сообщила, что списки целевых групп сформированы, составлен и утвержден график проведения

профилактического осмотра, утверждена мультидисциплинарная команда в составе педиатра, невролога, отоларинголога, кардиолога, офтальмолога, детского хирурга.

На приеме и при подворовых обходах участковыми врачами и медицинскими сестрами также проводится постоянная информационно-разъяснительная работа о строгом соблюдении правил личной гигиены, частом мытье рук, о правилах использования медицинской маски, социальном дистанцировании, исключения посещения детьми мест массовых скоплений людей, больших игровых площадок.

«В поликлинике согласно универсальной прогрессивной модели патронажного обслуживания введена система проведения «домашних визитов» патронажной сестры к детям раннего возраста, включая дородовый период. Встреча с семьей в ее собственной среде дает специалисту уникальную возможность понимания проблем и принятия правильного решения», – отметила главврач.

Более подробно с системой домашних визитов ознакомила мобильная группа во время очередного выезда. Главный врач поликлиники № 36, расположенной в Наурызбайском районе, Гулжайнат Тилеген отметила, что данная процедура позволит охватить большую часть населения, которая в течение года не проходила скрининг.

«В связи с запланированной диспансеризацией населения в возрасте 65 и старше, а также детей до 16 лет, у нас были созданы 2 мобильные бригады в составе участковых врачей и узких специалистов. Данная акция позволит выявить ту или иную патологию в более раннем возрасте, а также подозрение и выявление больных с коронавирусной инфекцией, которых мы должны осмотреть дома, дать соответствующее лечение и взять на мониторинговый контроль», – отметила она.

Жители Наурызбайского района Алтай Курманбаев и Катипа Жиеншина, которые прошли профосмотр, также отмечают удобство данной процедуры.

«Поликлиника наша находится рядом, но все равно врачи пришли со своими инструментами, обследовали. Сегодня сняли электродиаграмму у мужа, у меня проверили давление, взяли анализ на сахар, проверили глазное давление. Врачи не только проверяют твое состояние, но и уделяют внимание, что необходимо пожилым людям. Хочу поблагодарить врачей и пожелать им, чтобы их труд всегда окупался», – сказала К. Жиенжина.

Таким образом в поликлинике № 36 запланировано охватить профосмотром 2,5 тыс. лиц, из них 1,5 тыс. – дети до 16 лет, остальные – лица в возрасте 65 и старше, которым необходима диспансеризация.

Медработники обеспечены достаточным запасом СИЗов – главврач алматинской поликлиники

О готовности персонала к новой волне пандемии, наличии средств индивидуальной защиты в ходе онлайн-интервью на площадке Региональной службы коммуникаций Алматы рассказала главный врач Городской поликлиники № 8 Фарида Агибаева.

Для исключения заражения сотрудников поликлиники соблюдается инфекционная безопасность медицинского персонала, проводится инструктаж по использованию средств индивидуальной защиты: одеванию, сниманию, утилизации.

Медицинские работники и младший медицинский персонал проходят инструктаж по вопросам инфекционного контроля одевания и снимания СИЗ, с отметкой в журнале об инструктаже и личной подписью медицинского персонала.

«Для медицинских работников организован отдельный вход, централизованные кабинеты для снятия «грязных» и одевания «чистых» средств индивидуальной защиты, для каждого структурного подразделения имеются отдельные кабинеты для сменной одежды», – отметила главврач.

Сотрудники поликлиники обеспечены достаточным количеством средств индивидуальной защиты: одноразовыми масками из расчета замены масок через каждые 2 часа; одноразовыми перчатками из расчета замены после каждого пациента, одноразовыми халатами, антисептиками и дезинфицирующими средствами.

Помимо этого на постоянной основе проводятся семинары по вопросам клиники, диагностики и лечения больных с коронавирусной инфекцией в условиях первичной медико-санитарной помощи с актуализацией новых клинических протоколов. Сотрудниками поликлиники ведется медицинское наблюдение и лабораторное обследование за контактными и бессимптомными вирусоносителями.

В поликлинике имеется достаточное количество лекарственных препаратов с запасом на 120 дней. Оснащение медицинским оборудованием и медицинскими изделиями составляет 100%.

Овен
Старые друзья окажут вам неоценимую помощь. Их поддержка вас сильно обрадует — еще и потому, что вы ее не ожидали. И совсем уж неожиданным сюрпризом для вас станет то, что кто-то из них давно в вас влюблен, но все эти годы он хранил свои чувства в тайне.

Телец
Какая-то негативная информация выбьет вас из колеи и может подорвать ваш боевой дух. В это время вы будете сильнее, чем когда-либо склонны к мнительности и тревожности. Постарайтесь не поддаваться унынию и не сомневаться в собственных силах.

Близнецы
Придется побороться за свои кровно заработанные. Вероятно, даже может возникнуть конфликт интересов с кем-то из коллег или конкурентов. Но неожиданно для себя вам удастся взять верх, несмотря на общую неуверенность в себе и упадок сил.

Рак
Поездки и командировки сейчас не очень желательны, однако, если вы вынуждены поехать в рамках важной работы, ничего не опасайтесь — все окажется не так плохо, как вы думаете, и, более того, в итоге поездка может принести удачу.

Лев
Домашние Львы уже давно привыкли к тому, что они всегда и во всем верховодят. Поэтому, если вдруг в это время вас увлечет идея глобального ремонта, перестановки или приобретения новой мебели, никто не выскажется против.

Дева
Положение планет на этой неделе смягчат вашу гордыню. Вряд ли вы будете искать нового любимого человека, но с имеющимися поклонниками (или, например, в стабильных отношениях) все станет гораздо лучше и гармоничнее.

Весы
Благодаря аспектам планет у вас появится масса сил и энергии, которыми вы будете с радостью делиться с окружающими. Важный момент: ваш энтузиазм будет настолько высок, что отпугнет все болезни и недомогания.

Скорпион
Любые выяснения отношений с деловыми и личными партнерами не заставят вас пойти на попятную. Наоборот, вы будете так убедительны, что буквально вынудите всех принять вашу точку зрения. Браво, вы мастер ораторского искусства!

Стрелец
В данный период вас всерьез напугает перспектива долговой ямы. Возможно, до вас добрался кто-то из активных банковских служащих. Не волнуйтесь, задолженность удастся погасить, и вы с облегчением продолжите заниматься привычными делами.

Козерог
Звёзды сделают вас в этот период еще более разговорчивым и общительным человеком. Используйте это во благо — как можно чаще встречайтесь со старыми друзьями в теплой и раскрепощенной атмосфере.

Водолей
Благодаря положению планет вы ощутите, что все в этом мире вам по силам. Планеты подтолкнут искать возможности увеличить доход. Отличный расклад — все должно получиться! Единственный совет: четко следуйте составленному плану.

Рыбы
Вполне возможно, что вас одолеет приступ внезапной грусти, причиной которой станет разочарование в людях. И вот парадокс — именно люди помогут выкарабкаться. Правда, этими людьми уже окажутся близкие друзья и любимые родственники.

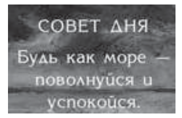

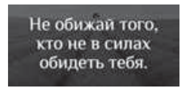

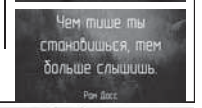

Всем удачи!

Сөздік – Словарь 2

1. **Сіз** Вы; **Сіз-дің** Ваш.
2. **ат** имя; **ат-ыңыз** Ваше имя; **ат-ың** твое имя.
3. **кім?** кто?
4. **Сіз-дің ат-ыңыз кім?** как Вас зовут? (досл. Ваше имя кто?); **сен-ің ат-ың кім?** как тебя зовут?
5. **мен-ің ат-ым** мое имя.
6. **үй** дом; **үй-іңіз** Ваш дом; **үй-ің** твой дом.
7. **қай?** какой?; **қай-да?** где?
8. **Сіз-дің үй-іңіз қайда?** где Вы живете? (досл. Ваш дом где?); **сенің үй-ің қайда?** где ты живешь?
9. **мен-ің үй-ім** мой дом.
10. **Алматы** Алматы; **Алматы-да** в Алматы.
11. **қан-дай?** какой?
12. **қайыр** добро; **қайыр-ым** доброта, отзывчивость; **қайыр-ым-ды** добрый, отзывчивый.
13. **және** и, союз.
14. **ақыл** ум; **ақыл-ды** умный.
15. **Астана** Астана; **Астана-да** в Астане.
16. **сіңлі** младшая сестра (для сестры); **сіңлі-ң** твоя младшая сестра; **сіңлі-м** моя младшая сестра (см. Приложение 5).
17. **жас** молодой, юный.
18. **әдемі** красивый, прекрасный.
19. **сен-дер-дің ат-тар-ың** ваши имена.
20. **біз-дің ат-тар-ымыз** наши имена.
21. **сен-дер-дің үй-лер-ің** ваши дома.
22. **Тараз-да** в Таразе; **Шымкент-те** в Шымкенте.
23. **сен-дер-дің дос-тар-ың** ваши друзья.
24. **біз-дің дос-тар-ымыз** наши друзья.
25. **сабыр** спокойствие, терпение, сдержанность; **сабыр-лы** спокойный, терпеливый, сдержанный; **сабыр-сыз** неспокойный, нетерпеливый, несдержанный.
26. **байсал** спокойствие, уравновешенность, солидность; **байсал-ды** спокойный, уравновешенный, солидный.
27. **зор** большой, огромный.
28. **бай** богатый; **бай-лық** богатство.
29. **күш** сила, мощь; **күш-ті** сильный; **күш-сіз** слабый.
30. **әл** сила, мощь; **әл-ді** сильный, зажиточный; **әл-сіз** слабый, малоимущий.
31. **тол-у** наполняться, полнеть; **тол-ық** полный, упитанный, толстый.
32. **арық** худой, тощий, сухопарый.
33. **еңбек** труд; **еңбек-шіл** трудолюбивый.
34. **ерін-у** лениться; **ерін-шек** ленивый.
35. **көңіл** настроение, душевное состояние; **көңіл-ді** веселый, радостный; **көңіл-сіз** невеселый, грустный.
36. **бақыт** счастье; **бақыт-ты** счастливый; **бақыт-сыз** несчастный.
37. **әділет** правдивость, справедливость; **әділет-ті** честный, справедливый, правдивый; **әділет-сіз** нечестный, несправедливый.
38. **ажар** цвет лица, внешний вид; **ажар-лы** симпатичный, красивый; **ажар-сыз** невзрачный, некрасивый.

Грамматикалық шолу – Грамматический обзор 2

біз (мы)	**біз-дің жан-дар-ымыз** (наши души)	**біз-дің тән-дер-іміз** (наши тела)	**өз-іміз** (мы сами)
сендер (вы)	**сендер-дің жан-дар-ың** (ваши души)	**сендер-дің тән-дер-ің** (ваши тела)	**өз-дер-ің** (вы сами)
Сіздер (Вы)	**Сіздер-дің жан-дар-ыңыз** (Ваши души)	**Сіздер-дің тән-дер-іңіз** (Ваши тела)	**өз-дер-іңіз** (Вы сами)
олар (они)	**олар-дың жан-дар-ы** (их души)	**олар-дың тән-дер-і** (их тела)	**өз-дер-і** (они сами)

-лы/-лі, -ды/-ді, -ты/-ті, -сыз/-сіз, -шыл/-шіл, шек

ақыл (ум)	**ақыл-ды** (умный)	**ақыл-сыз** (глупый)
сабыр (выдержка)	**сабыр-лы** (терпеливый)	**сабыр-сыз** (нетерпеливый)
қайырым (доброта)	**қайырым-ды** (добрый)	**қайырым-сыз** (бессердечный)
күш (сила)	**күш-ті** (сильный)	**күш-сіз** (слабый)
әл (сила, мощь)	**әл-ді** (сильный, зажиточный)	**әл-сіз** (слабый, малоимущий)
әділет (справедливость)	**әділет-ті** (справедливый)	**әділет-сіз** (несправедливый)
бақыт (счастье)	**бақыт-ты** (счастливый)	**бақыт-сыз** (несчастливый)
ажар (внешний вид)	**ажар-лы** (красивый)	**ажар-сыз** (некрасивый)
еңбек (труд)	**еңбек-шіл** (трудолюбивый)	**сыз**-формы не существует
жас (молодость)	**жас** (молодой)	**сыз**-формы не существует
зор (превосходство)	**зор** (большой, огромный)	**сыз**-формы не существует
еріну (лениться)	**ерін-шек** (ленивый)	**сыз**-формы не существует
байсал (спокойствие)	**байсал-ды** (уравновешенный)	**сыз**-формы не существует
әдемілік (красота)	**әдемі** (красивый)	**сыз**-формы не существует

Жаттығулар – Упражнения 2

2.1 Найдите ответы на вопросы, используя **Грамматический обзор 2**.

1) Сен-ің ата-ана-лар-ың қан-дай?
2) Он-ың ата-сы қай-да?
3) Сіз-дер-дің бала-лар-ыңыз қан-дай?
4) Он-ың үй-і қан-дай?
5) Сен-ің мектеб-ің қай-да?
6) Он-ың жағдай-ы қан-дай?
7) Сен-ің шеше-ң қан-дай?
8) Сіз-дің отбасы-ңыз қан-дай?
9) Сен-дер-дің мектеп-тер-ің қан-дай?
10) Он-ың тән-і қан-дай?
11) Олар-дың жан-дар-ы қан-дай?
12) Он-ың бақыт-ы қай-да?
13) Сіз-дің көңіл-іңіз қан-дай?
14) Сен-ің дос-ың қан-дай?
15) Сен-дер-дің дос-тар-ың қай-да?
16) Он-ың сіңлі-сі қан-дай?

A Тол-ық және көңіл-ді.
B Үлкен (большой) және бақыт-ты.
C Үй-і-нде.
D Көңіл-сіз.
E Байсал-ды және әділет-ті.
F Арық және әл-сіз.
G Алматы орталығ-ы-нда. (В центре Алматы.)
H Жас және бақыт-ты.
I Бақыт-сыз және әл-сіз.
J Ерін-шек және сабыр-сыз.
K Ақыл-ды және әдемі.
L Мектеп-те.
M Еңбек-шіл және сабыр-лы.
N Жаңа (новый) және жарық (светлый).
O Жұмыс-ын-да.
P Қайыр-ым-ды және күш-ті.

2.2 Дополните диалоги подходящими выражениями и выучите их наизусть.

1 A: Сен-ің ат-ың кім? B: .... A: Сен-ің үй-ің қай-да? B:	5 A: ....? B: Өте қызық. (Очень интересно.) A: ....? B: Үлкен және ажар-лы.
2 A: Сіз-дің үй-іңіз қай-да? B: .... A: Ол қан-дай? B:	6 A: ....? B: Жұмыс-ы-нда. A: ....? B: Сұлу және ақыл-ды.
3 A: Он-ың ата-сы қан-дай? B: .... A: Он-ың ана-сы қан-дай? B:	7 A: ....? B: Институт-ы-нда. A: ....? B: Көңіл-ді және қайыр-ым-ды.
4 A: Сен-ің мектеб-ің қай-да? B: .... A: Ол қан-дай? B:	8 A: ....? B: Жарық. (Светлая.) A: ....? B: Күш-ті және жас.

KISA DÖNEM İKAMET İZNİ HAKKINDA BİLGİLENDİRME

01/01/2019 tarihinden önce Türkiye 'ye girişi olmayan Ahıska Türkü soydaşlarımız, kısa dönem ilk başvuru veya uzatma başvurularını yaparken kalış nedeni kısmına «turizm amaçlı kalacaklar» yerine «idari makamların kararı» seçeneğini seçmesi gerekmektedir. İlk başvuru ve uzatma başvurularında randevu gününde bulundukları İl Göç İdaresi Müdürlüklerine yine aynı evraklarla gideceklerdir.

Kendilerine zaten turistik ikamet değil Soy tespiti, komisyon işlemleri yapılarak Bakanlık kararı ile ikamet izni verilecektir. İptal işlemi uygulanmayacaktır.

Bilgilerinize sunulur.
Saygılarımızla. DATÜB GENEL MERKEZ

Газета Турецкого этнокультурного центра РК Собственник - Товарищество с ограниченной ответственностью «Газета «AHISKA - АХЫСКА» (г.Алматы)
Газета поставлена на учет Министерством культуры и информации Республики Казахстан за №9528-Г от 9 октября 2008 года.
Выходит еженедельно.
Учредитель: Зиятдин Касанов, президент правления Турецкого этнокультурного центра Республики Казахстан

Kazakistan Cumhuriyeti`ndeki Ahıskalı Türklerin Gazetesi
Çıkaran şirket:
TOO «Газета «АХЫСКА - AHISKA»,
Almatı. Yayın Ruhsatını veren makam: Kazakistan Kültür ve iletişim Bakanlığı. Ruhsat tarihi ve sayısı: 9528-Г 09.10.2008
Gazetenin kurucusu: Ziyaeddin İsmihan oğlu Kassanov - AHISKA TÜRKLERİ MİLLİ MERKEZİ BAŞKANI

Адрес редакции: 050002, г.Алматы, ул. Джангильдина, 31.
Тел.: +7 (727) 3572415, тел./факс: +7 (727) 3572410
E-mail: ahiska60@mail.ru
Электронная версия газеты: www.ahiska-gazeta.com
Газета отпечатана в типографии ТОО РПИК «Дәуір» г.Алматы, ул. Калдаякова, 17. тел.: 273-12-54, 242-45-20.
ЗАКАЗ № 2900

ЗИЯТДИН КАСАНОВ - председатель редакционного совета

РЕДАКЦИОННЫЙ СОВЕТ:
Хусейн Касанов
Аджимурат Исаев
Алибек Каримов
Васил Исмаилов
Алипаша Караев
Тофик Ахмедов
Ибрагим Турки

ZİYAEDDİN KASSANOV - Yönetim Kurulu Başkanı

YÖNETİM KURULU:
Hüsseyn Kassanov
Hacımurat İsayev
Alibek Karimov
Vasip İsmayılov
Alipaşa Karayev
Tofik Ahmedov
İbrahim Türki

Rövşen Memmedoğlu - Baş Redaktör
Oksana Krasnojonova - Dizayn
Ayna Toleutayeva - Muhabir
Kalbinur Hoşnazarova - Muhabir
Abdullaev Vakif - fotomuhabir

Рөвшан Мамедоглы - главный редактор
Оксана Красножонова - дизайн и верстка
Айна Толеутаева - корреспондент
Кальбинур Хошназарова-корреспондент
Абдуллаев Вагиф - фотокорреспондент

ТИРАЖ 2 000 ЭКЗ.

6+ — для детей, достигших 6 лет