Курбан-айт — олицетворение высоких духовных ценностей — Нурсултан Назарбаев

Стр. 2

Dünyaca Ünlü Yazar Aytmatov'un Adı Kazakistan'da Bir Caddeye Verildi

3. Sayfa

AHISKA

24 Ağustos 2018 sayı: 30 (709)

Dünya Ahıska Türkleri Birliği (DATÜB) Özbekistan'a resmi ziyaret gerçekleştirdi

8. Sayfa

DATÜB Kurban Bayramı Mesajı

Dünya Ahıska Türkleri Birliği (DATÜB)Genel Başkanı Sayın Ziyatdin Kassanov Kurban Bayramı Münasebetiyle Bir Kutlama Mesajı Yayınladı.Mesajında « Kurbanın yakınlaşmak, Teslimiyet ile samimiyetin göstergesi olduğu vurgusu yapan, DATÜB Genel Başkanı Kassanov mesajında şu görüşlere yer vermiştir:

Halkımız ve İslâm âlemi olarak bir bayrama daha kavuşmanın sevinç ve mutluluğunu yaşıyoruz.

Bayram günleri, dargınlıkların son bulduğu, yardımlaşmanın, dayanışmanın birlik ve beraberliğimizin güçlendiği özel günlerdir. Bu özel günleri fırsat bilerek kardeşliğimizi kuvvetlendirip, dargınlıkları ve kırgınlıkları bir tarafa bırakarak, birlik, beraberlik ve huzur içerisinde yaşamaya gayret göstermeliyiz.

Birlik ve beraberliğimizi pekiştiren, sevinmek kadar sevindirmenin de büyük önem taşıdığı bu özel günlerde, büyüklerimiz, dost, akraba ve komşularımız, öksüz ve yetim kardeşlerimiz ve yardıma muhtaç olanları ziyaret edilerek gönülleri alınmalı, yanlarında olduğumuz hissettirilmelidir.

Bizi bizden uzaklaştıran dargınlıkları, küskünlükleri, düşmanlıkları, kin ve öfkeyi bir tarafa bırakarak af ve bağışlama yolunu tercih edelim. Gönlümüzü herkese açalım,barışalım,kucaklaşalım ve bayramlaşalım.

Varlık sebebimiz olan anne-babalarımızı ve aile büyüklerimizi sevindirelim. Ahirete irtihal edenleri rahmetle yâd edelim, onlara hayır duada bulunalım.

Dün İstiklal ve İstikbalimize göz dikenler bugünde aynı oyunlarını oynamaya, büyüyen ve coğrafyasında söz sahibi olan Türkiyemizin önünü kesmek için ekonomik oyunlarla durdurulmak istemektedirler.

Ülkemize düşmanlık yapan ekonomik yönden çökertmek isteyen Ülkelere karşı uyanık olmak ve devletimizin bekası için bu mübarek günde dualarımızı eksik etmeyelim.

Bayramınız yeni bayramlar doğursun. Sevincimiz yeni sevinçlerin toprağı olsun. Huzurumuz nice huzursuzlukların çaresi; mutluluğumuz dünyanın dokuz ülkesinde yaşayan halkımızın huzuru olsun.Kardeşliğimiz daim olsun! Bayramınız mübarek olsun!

Bu duygu ve düşüncelerle, ülkemizin, milletimizin, gönül coğrafyamızın, yurtdışındaki millet varlığımızın ve İslâm âleminin mübarek Kurban Bayramlarını can-ı gönülden tebrik ediyor; bayramın ülkemize, milletimize, âlem-i İslâm'a ve 74 yıldır Dünyanın değişik Ülkelerinde yaşayan Aziz halkımıza huzur, barış, sorunlarının çözülmesine mutlu bir hayatın başlangıcına,halkımız için yapacağımız çalışmalarda kolaylıklar getirmesine ve Dünyanın değişik coğrafyalarında yaşayan Mazlumların akan kan ve göz yaşının dinmesine vesile olmasını Yüce Rabbimden niyaz ediyorum.

Ziyatdin KASSANOV
DATÜB Genel Başkanı

Алматыда Құрбан айт мерекесі тойланды

Елімізде қасиетті Құрбан айт мейрамы тойланды. Үш күнге созылған ұлық мереке күндері жағдайы келген әрбір мұсылман мал сойып, Алла разылығы үшін құрбандық шалды. Осы күні ағайын-туыс, көрші-қолаңның басы қосылып, мәз-мейрам болысты.

12-бет

МАМА — ИМЯ БОГА НА УСТАХ ДЕТЕЙ!

Стр. 9

Нурсултан Назарбаев посетил главную мечеть Астаны и поздравил казахстанцев с праздником

Президент Казахстана Нурсултан Назарбаев посетил мечеть Хазрет Султан и поздравил казахстанцев со священным праздником Курбан-айт.

«Уважаемые соотечественники! Всех вас поздравляю с великим праздником мусульман — Курбан-айтом. По моему указу этот день является праздничной датой, чтобы люди освободились от дел и исполняли свой долг. В эти месяцы наш народ читал намаз, все молились и просили благополучия у Аллаха. Слово «Курбан» означает близость, близость к Аллаху. Люди приносят жертву на празднике и молятся. Это путь, который показывает Аллах. Каждый из вас в эти дни пожелал спокойствия стране, благополучия своим детям, совершая намаз. Пусть все ваши желания исполняются», — сказал Назарбаев.

Президент подчеркнул, что праздник Курбан-айт сближает народ.

«Люди в этот день встречаются друг с другом, обнимаются, выражают чувства, прощают все невзгоды, которые до этого были, и смотрят вперед. Мы должны всегда помнить, что все мусульмане являются братьями, несмотря на то, к какой национальности они относятся», — добавил он.

Глава государства также отметил, что в ближайшее время в Астане пройдет Съезд мировых и традиционных и религий.

«Скоро состоится шестой Съезд традиционных мировых религий в Казахстане. Почему у нас? Потому что у нас царит мир между всеми этносами, между всеми религиями. Люди могут совершать свои религиозные обряды, не боясь, что их в чем-то ущемят», — сказал Назарбаев.

В заключение Назарбаев призвал дни празднования Курбан-айта посвятить благотворительности.

«Наверное, вы желали здоровья себе, родным, детям хорошего будущего, счастья — пусть все это исполнится. Пусть это все сбудется! Желаю вам всем крепкого здоровья! Света, благополучия каждой казахстанской семье. Пусть процветает наша страна, пусть царят у нас дружба и спокойствие, стабильность. И тогда мы будем развиваться еще больше и лучше. С праздником вас!» — заключил Нурсултан Назарбаев.

Жанат ТУКПИЕВ

«Сердечно поздравляю вас с праздником Курбан-айт!

Президент РК Нурсултан Назарбаев поздравил казахстанцев с праздником Курбан-айт.

Курбан-айт — олицетворение высоких духовных ценностей — Нурсултан Назарбаев

Этот священный для всех мусульман праздник призывает верующих к миру, согласию и взаимопониманию, подчеркивая, что ислам — это религия добра, созидания и гармонии.

Курбан-айт, являясь олицетворением высоких духовных ценностей, побуждает человечество к взаимопомощи и отзывчивости.

В эти дни люди выражают друг другу добрые пожелания, стремятся в меру своих возможностей совершать благие деяния.

В Казахстане, где проживают представители различных конфессий и этносов, праздник Курбан-айт вносит свой значительный вклад в укрепление нашего духовного единства, сплоченности и взаимоуважения людей, независимо от религиозной принадлежности и национальности.

В светлые праздничные дни желаю каждой казахстанской семье счастья, мира и благополучия!

Пусть обращение к Всевышнему наполнит сердца верующих благородными помыслами и душевным теплом!

С праздником Курбан-айт!» — говорится в поздравлении.

Айнур САМЕДОВА

Türk Cumhuriyetleri Başkanları "Türk Entegrasyon Konsepsyonu"nu Kabul Edeecek

TWESCO'nun hazırladığı "Türk Entegrasyonunun Konsepsyonu" ülke başkanlarına takdim edilecek.

Kazakistan Dışişleri Bakanı Kayrat Abdrahmanov'un, Uluslararası Türk Akademisi'ni (TWESCO) ziyaret ederek, kurum başkanı Prof.Dr.Darhan Kıdırali ile bir araya geldiği bildirildi.

Ziyareti sırasında bakan Abdrahmanov, TWESCO tarafından hazırlanan "Türk Entegrasyonu Konsepsyonu"nun, Türk Keneşi organizasyonuyla gerçekleşecek olan 6. Devlet Başkanları Zirvesi'nde kabul edilecek en önemli belge olduğunu vurguladı.

Bunun yanısıra Kayrat Abdrahmanov, Akademi'nin başarılı faaliyetlerine değinerek, kurumun uluslararası seviyede bir entelektüel merkez haline dönüştüğünün altını çizdi.

Türk Akademisi başkanı Prof.Dr.Darhan Kıdırali, kurumun çalışmalarına destek sağlamakta olan cumhurbaşkanı Nursultan Nazarbayev ile bakanlığa şükranlarını sundu.

"Akademi, Türk Dünyasının değerlerini incelemek amacıla kapsamlı araştırma çalışmalarını yürütmektedir. Şuan "Ortak Türk Tarihi" ders kitabının çalışmalarını tamamladık. Aynı zamanda, 15. yüzyıla kadarki "Ortak Türk Edebiyatı" ile "Ortak Türk Coğrafyası" derslik kitapları üzerinde çalışmalarımız devam ediyor. Bununla birlikte uzmanlarımız "Atalar Mirası" ve "Türkbarometre" konulu iki ayrı proje üzerinde çalışmalarını sürdürmektedir"şeklinde konuştu Prof.Dr.Darhan Kıdırali.

Kaynak: KC DİB resmi sitesi
Nurgali Jusipbay
Orta Asya ve Kazakistan'dan Sorumlu Haber Editörü

Люди не должны страдать — Сагинтаев о подтоплениях в связи с ливнями в Астане

На заседании Правительства РК премьер-министр Бакытжан Сагинтаев сделал замечание акиму Астаны Асету Исекешеву касательно потопов в столице и поручил срочно принять меры во избежание подобных ситуаций.

«Хочется обратить ваше внимание на некоторые моменты, это последствия ливневых дождей в Астане. Вы сами видели, что в результате дождей, которые не останавливались несколько суток, город потерял приглядный вид свой, пострадали пешеходы и автотранспорт, было затруднено движение общественного транспорта. В связи с этим со стороны Главы государства тоже было дано несколько замечаний несколько раз. Был дан ряд поручений по модернизации канализации города. Все мы хорошо знаем, что за состояние города полностью отвечает акимат. Еще раз напоминаю, что за все эти катастрофические природные события, что происходят в городе, отвечает город. Люди и общественный транспорт не должны страдать из-за таких дождей. Улицы Туран и Момышулы, Молодежный микрорайон, улица Бараева, в последнее время становится привычным и нормальным, что именно эти районы страдают, поэтому, Асет Орентаевич, отчитайтесь, какие принимаются меры?» — открыл заседание Правительства премьер-министр.

В свою очередь Исекешев рассказал, что системы канализации и водоотведения города были подготовлены в рамках трехлетней программы от 2016 года по поручению Главы государства.

«По данным Казгидромета, выпало 45 миллиметров осадков за полтора суток, при привычной норме — 29 миллиметров, то есть в полтора раза больше нормы. Соответственно СНИПам ливневые сети рассчитаны на 20 минут залпового дождя, после которых в течение 4 часов вода должна уйти. У нас 21 августа подтоплений не было, а вот 20 числа в районе 17 часов действительно был залповый дождь, по трем сложным участкам действительно были подтопления, соответственно нормативам вода была откачена. Хотел бы отметить, что коммунальные службы в течение двух суток работали по жалобам жителей», — прокомментировал ситуацию градоначальник.

Исекешев отметил, что, когда проходят аномальные дожди, затопления будут случаться. Он напомнил, что в этом году в таких городах, как Сингапур, Москва, Киев, городах Германии, США и Франции, с хорошими ливневыми канализациями тоже были подтопления при залповых ливневых дождях.

«Акимат держит этот вопрос на контроле при поддержке Правительства, хотелось бы обратиться, Бакытжан Абдирович, к Вам. Сейчас на законодательном уровне естественные монополии (Агентство по регулированию естественных монополий. — ***Прим. автора***) не урегулировали услуги отвода ливневых стоков, и мы хотели принять решение, создать предприятие в Астане по отводу ливневой канализации, которое будет держать всю эту систему на контроле, на базе «Астана-Тазалык». Просим в этой связи дать поручение министерству, мы отработаем», — обратился градоначальник к Сагинтаеву.

Премьер-министр одобрил просьбу Исекешева и поручил провести работу по вопросу, озвученному акиматом города, но тем не менее Сагинтаев заметил, что работу по очистке ливневой канализации нужно провести уже сейчас.

«Для того чтобы в ближайшее время быстро среагировать на такие природные явления, Ваше предложение, конечно, правильное, мнение тоже, но тем не менее я сейчас только сказал, вопрос не только в улицах города Астаны, это уже становится привычной нормой, что на одних и тех же участках города происходят затопления. Вода залила даже автобусы... Нужно провести работу, необходимо почистить их заранее, поэтому население об этом говорит. Там, где колодцы, сливные стоки, где собирается вода, время от времени их нужно прочищать, чтобы таких ситуаций не создавать. На прошлой неделе Вы докладывали о комплексном плане развития Астаны, в том числе Вы должны особое внимание обратить на ливневые стоки канализации. Еще раз просмотрите свой комплексный план, для того чтобы в ближайшее время в первую очередь были решены эти вопросы. 20 лет мы на это смотрели поверхностно, можно сказать, дождь пройдет, после дождя мы остаемся под водой, а потом опять все забывается. Теперь я прошу еще раз обратить на это внимание Мамина (Аскар Мамин — первый заместитель премьер-министра. — ***Прим. автора***) и впредь не допускать такого», — заключил Сагинтаев.

Инга СЕЛЕЗНЕВА

Турецкие бизнесмены построят теплицы на юге Казахстана

Аким Туркестанской области Жансеит Туймебаев встретился с предпринимателем из Турции Джемалеттином Шекером.

На встрече с заместителем и советником руководителя компании Dal Holding Investment CO по Казахстану господином Шекером шла речь о привлечении инвестиций в развитие тепличной отрасли в городах Туркестан и Кентау.

Согласно предложенному проекту, на 200 гектарах будут построены современные теплицы. 80 процентов выращенной продукции будет отправляться на экспорт, остальная на внутренний рынок. Аким области дал поручение соответствующим управлениям оказать полное содействие иностранным инвесторам. Особое внимание он уделил ускоренному решению вопросов по обеспечению будущих теплиц природным газом и электричеством по приемлемым тарифам.

Компания Dal Holding Investment CO была создана в 1985 году в Стамбуле. По всему миру в ней работают более двух тысяч человек. Компания входит в число известных мировых предприятий с крупным оборотом капитала. Она занимается проектированием, производством и монтажом современныхинженерныхконструкций. Наряду с этим за три десятка лет существования холдинг добился больших успехов в горнорудной сфере, производстве электромоторов, цемента, автоматизированных систем и машиностроении. Отметим, что на сегодня в Туркестанской области имеется 1250 гектаров теплиц. Половина из них расположены в Сарыагашском районе.

Dünyaca Ünlü Yazar Aytmatov'un Adı Kazakistan'da Bir Caddeye Verildi

Dünyayı kalemiyle fetheden Kırgız yazarı Cengiz Aytmatov'un adı Kazakistan'ın başkenti Astana'daki caddelerin birine verildi.

Eserleri yüz elliden fazla dile çevrilen büyük Kırgız yazar Cengiz Aytmatov'un adı Kazakistan başkenti Astana'daki caddelerden birine verildi. Başkent Astana'nın tarihi kısmını yeni kalkınma alanlarıyla birleştirecek olan Cengiz Aytmatov caddesinin açılış törenine Kazakistan'da çalışma ziyareti için bulunan Kırgızistan Başbakanı Muhammetkalıy Abılgaziyev katıldı. Tören sırasında konuşma yapan Kırgızistan Başbakanı Muhammetkalıy Abılgaziyev, dünyaca ünlü Kırgız yazarının ismi Astana şehrinin caddelerinden birine verilmesinin gurur verici bir etkinlik olduğunu söyledi.

Ayatmatov'un doğumunun 90 yılı bir çok ülkede kutlanıyor Eserlerinin dünyanın 180 dile tercüme edilen dünyaca ünlü yazar Cengiz Aytmatov ile gurur duyduğunu dile getiren Başbakan Abılgaziyev, yazarın doğumunun 90. yılının bu yıl dünyanın birçok ülkesinde kutlandığını belirtti.

Muhammetkalıy Abılgaziyev ayrıca, Orta Asya'daki en güzel şehirlerin arasında bulunan Astana'nın kuruluşunun 20. yıl dönümünün kutlanması münasebetiyle Kazak halkını tebrik etti.

İki ülke arasındaki kültürel ve manevi bağların güçlendirilmesine katkı sağlayacak Törende konuşan Kazakistan Başbakanı Bakıtjan Sagintayev, Astana'da Cengiz Aymatov caddesinin açılmasının, iki kardeş ülke arasındaki kültürel ve manevi bağların güçlendirilmesine daha da büyük katkı sağlayacağına vurgu yaptı.

Cengiz Aytmatov, Sovyet Kırgız edebiyatçı, gazeteci, çevirmen, diplomat, ve siyasetçi olmasının yanı sıra dünya edebiyatında tartışılmaz bir yere sahip kitaplarıyla Türk kültür zenginliğini bütün dünyaya tanıtan yazar, edebiyatçıdır. Cengiz Aytmatov; edebi çalışmalarına ek olarak, Avrupa Birliği, NATO, UNESCO ve Benelüks ülkelerinin Kırgız delegeliğini üstlenmiştir. Aytmatov, Gün Olur Asra Bedel romanının film çekimleri için gittiği Rusya'nın Tataristan Cumhuriyeti'nin başkenti Kazan'da 16 Mayıs 2008 rahatsızlanarak böbrek yetmezliği teşhisiyle tedavi için Almanya'ya getirildi. Almanya'nın Nürnberg kentindeki Klinikum Nord'da tedavi gören Cengiz Aytmatov, komaya girerek 10 Haziran 2008 tarihinde Nürnberg'de hayatını yitirdi.

2018 yılı, yazarın doğumunun 90. yılı dolayısıyla Uluslararası Türk Kültürü Teşkilatı (TÜRKSOY) tarafından Aytmatov Yılı olarak ilan edildi.

ОБЪЯВЛЕНИЕ

Редакция газеты «Ахыска» доводит до сведения всех авторов: тексты необходимо присылать в Word.

Сканированные материалы приниматься не будут.

Делегация Ассамблеи народа Казахстана представила туристический потенциал страны на российском форуме «Многонациональная Россия. Стратегия и развитие».

Казахстан и Россия договорились о сотрудничестве в сфере туризма

Заместитель главы АНК Леонид Прокопенко напомнил об инициативе предпринимательницы из Иваново, председателя Ассоциации казахско-русской дружбы Айжан Тузельбековой. В 2016 году на сессии Ассамблеи народа Казахстана она озвучила идею о создании на базе Международного фонда «Евразийский диалог» торгово-логистического хаба, а также совместного туристического кластера, чтобы сомкнуть «Золотое кольцо России» с золотым простором Сары-Арки.

«Сегодня это нашло воплощение в нашем плане совместных мероприятий на 2018—2019 годы, где предусмотрено создание этнотуристических маршрутов дружбы: «Жемчужины Казахстана» (Астана-Бурабай-Баянаул-Катонкарагай), «Шелковый путь» (Алматы-Тараз-Шымкент-Туркестан) — «Золотое кольцо России» (Москва, Владимир, Суздаль, Иваново, Кострома, Ярославль).

Уверен, что это было бы интересно и жителям Ивановской области и другим субъектам Центральной России», — сказал Л. Прокопенко.

Он также отметил, что к настоящему времени созданы все условия для взаимовыгодного сотрудничества между регионами Казахстана и России. Между администрацией Ивановской области и акимами Карагандинской и Южно-Казахстанской областей подписаны соглашения о социально-экономическом, научно-техническом и культурном сотрудничестве.

В прошедшей в Иваново встрече с делегацией Республики Казахстан приняли участие представители Торгово-промышленных палат Ивановской, Ярославской, Костромской и Владимирской областей. По итогам переговоров стороны высказали намерение развивать сотрудничество в промышленности, торговле, образовании и туризме.

Казахстанскую модель общественного согласия и общенационального единства представили на форуме в России

Заместитель заведующего Секретариатом Ассамблеи народа Казахстана Леонид Прокопенко выступил на российском межрегиональном форуме «Многонациональная Россия. Стратегия и развитие».

Форум в городе Иванове собрал руководителей областей Российской Федерации, политиков, общественных деятелей и экспертов по межнациональным отношениям. Делегация Ассамблеи народа Казахстана во главе с заместителем руководителя АНК Леонидом Прокопенко поделилась казахстанским опытом в рамках сессии «Актуальные аспекты реализации государственной национальной политики».

В своей речи Л. Прокопенко отметил, что Казахстан и Россию связывают не просто отношения стратегического партнерства и дружбы, но и исторически сложившиеся традиции добрососедства, доверия и взаимоуважения. При этом он подчеркнул, что для обеих стран задачи укрепления общественного согласия и общенационального единства имеют первостепенное значение.

«Одиннадцать статей Конституции содержат нормы, регулирующие сферу межэтнических и межконфессиональных отношений. При этом признаются неконституционными любые действия, способные нарушить межнациональное и межконфессиональное согласие», — поделился казахстанским опытом с участниками форума замглавы АНК.

Он отметил, что Казахстан изначально стал на путь создания гражданской общности с признанием многообразия культур, языков, традиций народа, а также законодательно закрепил право каждого на сохранение, развитие культуры, языка, традиций.

Российская сторона подчеркнула, что опыт Казахстана в сфере межэтнического согласия является показательным на постсоветском пространстве.

Türk Kızılay'ı, 40 Ülkede Kurban Kesimlerine Başladı

«Kurban'da Kızılay Modeli»ni 11 yıldır başarıyla uygulayan Türk Kızılay'ı, yurt içinde ve 40 ülkede vekaleten kurban kesimlerine başladı.

«Kurban'da Kızılay Modeli»ni 11 yıldır başarıyla uygulayan Türk Kızılay'ı, yurt içinde ve 40 ülkede vekaleten kurban kesimlerine başladı.

Türk Kızılayı'ndan yapılan açıklamaya göre, her yıl olduğu gibi bu yıl da kurban bereketini ihtiyaç sahipleriyle paylaşmak isteyen hayırseverler, Kızılay'ın 2018 Yılı Vekaletle Kurban Kesim Kampanyası'na yoğun ilgi gösterdi.

Kızılay'a yurt içinde vekaletlerini veren hayırseverlerin kurbanları Türkiye genelindeki kombinalarda kesilmeye başlandı. Yurt dışı için vekaletlerini Kızılay'a veren hayırseverlerin kurbanları ise Balkanlar'da 9, Afrika'da 16, Asya'da 6, Orta Doğu'da 6, Güney Amerika'da 1 ülkede ve KKTC'de gerçekleştirilen kesim işlemlerinden sonra ihtiyaç sahiplerine ulaştırılacak.

- Vekalet sahiplerine anlık bilgi veriliyor

İslami ve insani şartlara uygun biçimde, din görevlilerinin ve noter vekillerinin eşliğinde kesimine başlanan kurbanlıkların seçimi veteriner hekimlerce yapıldı.

Vekalet sahiplerinin isimleri tek tek okunarak kesimi yapılan kurbanlarla ilgili vekalet sahiplerine anlık olarak bilgi veriliyor. Ayrıca, kurban kesim aşamaları video ile kayıt altına alınıyor.

«Kurban Bereketi Yıl Boyu Sürsün» sloganıyla kampanyasını sürdüren Kızılay, amacına uygun olarak kesimi yapılan Türkiye'deki kurbanların etleri, kıyma ve kuşbaşı kavurma konservesi haline getirdikten sonra şubeleri aracılığıyla ihtiyaç sahiplerine yıl boyunca dağıtılacak.

Kızılay'ın merhamet eli dört kıtaya uzanıyor

Kurban bereketini açlıkla mücadele eden ve doğal afetlerden etkilenen Afrika ve Asya ülkelerine de taşıyan Türk Kızılay'ı, Balkanlarda ve Güney Amerika'da kurban kesimlerini gerçekleştirerek ihtiyaç sahibi ailelere elini uzatacak.

Yurt dışı kurban kesimlerinin adresi Balkanlar'da Arnavutluk, Bosna Hersek, Bulgaristan, Karadağ, Kosova, Makedonya, Moldova, Romanya ve Sırbistan, Afrika'da Burkina Faso, Cibuti, Çad, Etiyopya, Gambiya, Güney Sudan, Gine, Kamerun, Kenya, Nijer, Senegal, Somali, Sudan, Tanzanya, Togo ve Uganda oldu.

Türk Kızılay önceki dönemlerde yardım elini uzattığı Asya ülkelerinden Pakistan, Bangladeş, Kazakistan, Kırgızistan, Moğolistan ve Afganistan'ın yanı sıra yaşanan savaş nedeniyle mağdur olan Suriye, Irak, Filistin, Ürdün, Yemen ve Lübnan'da da vekalet sahiplerinin kurbanlarını kesiyor.

KKTC ve Güney Amerika'daki Ekvador'un da dahil olduğu yurt dışındaki kesimlerin tamamı Kızılay görevlilerinin gözetiminde, İslami kurallara riayet edilerek, hijyenik koşullarda yapılıyor.

«Kurban bereketi ihtiyaç sahiplerinin sofralarına taşındı»

Açıklamada görüşlerine yer verilen Kızılay Genel Başkanı Dr. Kerem Kınık, Kızılay'ın yardım çalışmalarına destek veren vatandaşların, kurban vekaleti kampanyasına da yoğun ilgi gösterdiğini belirtti.

«Kurbanda Kızılay Modeli» sayesinde hayırseverlerin, dini gereklere uygun olarak kesilen kurbanlıklarından sağlıklı koşullarda elde edilen etlerinin gerçek ihtiyaç sahiplerine ulaşmasının huzurunu yaşadığını aktaran Kınık, şunları kaydetti:

«Hayırsever halkımızın yoğun ilgi gösterdiği kampanyada, amacına ve kuralına uygun olarak gerçekleştirilen kesimler sayesinde kurban bereketi ihtiyaç sahiplerinin sofralarına taşındı. Yurt içinde modern kombinalarda kesimi yapılan kurban etleri bundan sonraki aşamada konserve haline getirilerek ihtiyaç sahiplerine ulaştırılacak. Ülkelerde kesimi gerçekleştirilen kurban etleri ise kesim işleminin hemen ardından ihtiyaç sahiplerine ulaştırılıyor. Kampanyamıza destek veren, kurban bereketini dünyanın dört farklı kıtasına taşımamıza aracılık eden tüm vekalet sahiplerine teşekkür ediyorum.»

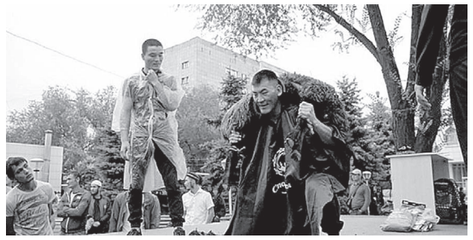

Almatı'dan ilginç rekor

Almatı'da kurban bayramı etkinlikleri çerçevesinde gerçekleştirilen yarışmada rekor kırıldı.

Almatı Merkez Cami alanında kurban bayramı etkinlikleri çerçevesinde düzenlenen "Asıl Mura" isimli programda geleneksel kazak oyunları oynadı.

Etkinkik kapsamında isteyenler direğe tırmanma, bilek güreşi, koşkar köterü(қошқар көтеру-коуы) gibi kendi güçlerini sergileyebilecekleri müsabakalara katıldıkları gibi aşık oyunu(асық ату)'da ziyaretçilerin ilgisini çeken etkinliklerden biri oldu. Ziyaretçilere ayrıca ücretsiz yemek ikramı yapıldı.

Yarışmaların galiplerini para ödülleri ve hediyeler dağıtılırken en ilginç ödül koşkar köterü'de ilk ikiye girene verildi. 40 kg'lık koyunları 505 Baurjan Abdihayım ikinci olurken 510 kez kaldıran İlyas Jumay bir önceki rekoru kırarak birinci oldu. Her iki yarışmacıya da hediye olarak koyun takdim edildi.

3 bin yıllık türki halkların geleneksel oyunu aşık atma

Aşıkatma oyunu Kazakistan, Kırgızistan, Özbekistan, Tataristan, Afganistan'ın Pamir, Çin'in Kızılsu, Kaşgar, Rusya'nın Altay bölgelerinin yanı sıra Türkiye'de Kars, Iğdır, Erzurum, Ankara, Konya ve Kütahya illerinde mahalli olarak oynanıyor.

Ortada ordu denilen küçük bir dairenin içine aşık kemikleri yerleştirilir. Bu kemikler asker anlamına gelir. En küçük kemik ise lideri temsil eder. 13 metre çapındaki büyük daire ise devlet sınırlarıdır. Bu alanın dışından atışlar yapılır. İki takım da eşit oyunculardan oluşur ve büyük aşıklarla küçük aşıkları vurup, rakibi diskalifiye etmek esasına dayalı bir oyundur. Aşık çıkaran oyuncu ikinci atış hakkını kazanır. Oyunun titiz kuralları ve askeri disiplini vardır. Atışlar gez, göz, arpacık prensibiyle yapılır. Büyük kemikler büyükbaş hayvanların eklemlerinden, küçük kemikler ise koyun, keçi ve geyik eklemlerinden elde edilir.

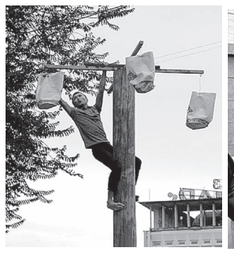

АРЕНДА ОФИСОВ
В ГОСТИНИЦЕ КАЗАХСТАН

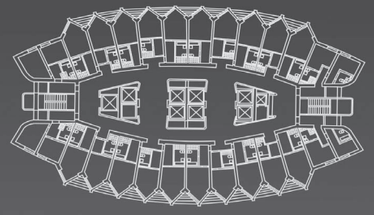

Телефоны: +7 (727) 291 92 00
+7 (727) 291 91 53
+7 (702) 995 57 53
E-mail: assistant@kazakhstanhotel.kz

AMBASSADOR HOTEL
ALMATY

121 Zheltoksan Street, Almaty, Republic of Kazakhstan, 050091
ул.Желтоксан, 121, Алматы,
Республика Казахстан, 050091

Phone/Тел.: +7-(727) 250-89-89, 50-89-45... 49
Fax/Факс: +7-(727) 272-64-41

www.ambassadorhotel.kz
e-mail: ambassadorhotel@msn.com

Çimkent'e yeni terminal müjdesi

Scat Havayolları ve Çimkent valiliğinin gerçekleştirdiği ortak basın toplantısında yeni terminal binası yapımı için anlaşmanın imzalandığı açıklandı.

Çimkent merkezli, Air Astana'dan sonra ülkedeki en büyük havayolu şirketi olan Scat 17.5 milyar tenge* yatırımla Çimkent havalanına yeni terminal binası yapacaklarını açıkladı. Çimkent valiliği ise yeni terminal binası için 3 hektarlık araziyi Scat'a tahsis ederken ayrıca yeni terminal binasına ulaşım için yapılacak yeni yola 500 milyon tenge aktaracaklarını belirtti.

Çimkent'te şu an mevcut terminal binası 1968 yılında saatte yüz yolcuya hizmet verebilecek kapasitede inşa edilmişti. 2015 yılındaki tadilat çalışmaları sonrası rakam iki yüze çıkmasına rağmen Kazakistan'ın üçüncü büyük şehri için yeterli gelmiyor. Kazakistan'ın en hızlı gelişen şehirlerinden biri olması, Özbekistan'la ilişkilerin hem ticari hem de sosyal olarak gelişime açık olması yeni terminalin yapımı için öncelikli nedenler olarak sıralanırken geçen sene havaalanı saatte 800 yolcuya hizmet vererek rekor kırdı. Yeni yapılacak terminal binasıyla saatte 1500-200 yolcuya hizmet verilmesi planlanıyor.

Началась процедура закупа бесплатных лекарств на 2019 год

Список включает более тысячи позиций. Медицинские организации начали формировать заявки на медикаменты, которые потребуются им для оказания бесплатных медицинских услуг казахстанцам в 2019 году.

Перечень препаратов, которые утверждены для бесплатного лекарственного обеспечения, был утвержден приказом министра и опубликован в СМИ. Приказ вступает в силу 20 августа, после чего «СК-Фармация» сразу же объявит начало закупочных процедур на 2019 год.

По словам председателя комитета фармации Министерства здравоохранения РК Людмилы Бюрабековой, список лекарств и медизделий, закупаемых для бесплатного лекарственного обеспечения, в этом году включает 1144 позиции. В него вошли 829 наименований лекарств и 315 позиций медизделий. Эти медикаменты закупаются как для отпуска пациентам, состоящим на диспансерном учете в медорганизациях страны, так и для тех пациентов, которые получают бесплатное лечение в стационарах.

«Более 550 наименований медикаментов определены в этом году для амбулаторного лечения пациентов, состоящих на диспансерном учете по 45 заболеваниям. Для сравнения, в текущем году для амбулаторного лекобеспечения закупалось 482 наименования», – отметила Людмила Бюрабекова.

Во избежание дефицита в препаратах в начале года, как это произошло в текущем году, единый дистрибьютор начнет закупочные процедуры сразу после вступления в силу приказа.

Исполняющий обязанности председателя правления ТОО «СК-Фармация» Берик Шарип объясняет, что процедуры закупа необходимы для того, чтобы все препараты поступили на склады единого дистрибьютора уже в конце текущего года. «В среднем тендерные процедуры занимают порядка двух месяцев. По результатам тендеров будут заключены договоры, и медикаменты будут на наших складах уже в конце года», – объяснил Берик Шарип.

По словам руководителя единого дистрибьютора, сформированная сейчас потребность в препаратах не окончательная. Больницы и поликлиники смогут еще раз откорректировать свои заявки в момент подписания договоров с «СК-Фармация».

«Учитывая проводимую работу по цифровизации лекарственного обеспечения, в следующем году, я думаю, нам удастся избежать проблем с расчетом потребности в препаратах медорганизациями, с которыми мы столкнулись по амбулаторному лекобеспечению в текущем году. Сейчас мы прорабатываем механизмы, которые позволят нам перейти к персонифицированному учету всех пациентов при планировании потребности», – сообщил Берик Шарип.

Руководитель ТОО «СК-Фармация» также напомнил, что в этом году впервые закуп лекарственных средств и изделий медицинского назначения впервые проводится в электронном формате.

Туркестан стал привлекательнее для бизнеса

Уже поступают предложения о строительстве социальных объектов и гостиниц в новом областном центре.

Премьер-министр Казахстана Бакытжан Сагинтаев провел совещание по вопросам передислокации местных исполнительных и центральных государственных органов. В ходе совещания обсужден процесс передислокации госорганов, а также рассмотрены перспективы социально-экономического и культурного развития города Туркестана и области в целом. Об этом сообщает пресс-служба главы Правительства.

Открывая совещание, Бакытжан Сагинтаев напомнил, что 19 июня Глава государства подписал Указ о создании Туркестанской области, определив город Туркестан областным центром. Для реализации Указа образована Комиссия по перспективам развития Туркестанской области под председательством первого заместителя премьер-министра РК Аскара Мамина.

В июне комиссия с выездом в Туркестан рассмотрела вопросы передислокации госорганов, организации и проведения конкурса на разработку Генерального плана развития Туркестана как культурно-духовного центра тюркского мира, перспектив социально-экономического развития области.

Утверждена соответствующая Дорожная карта, содержащая основные действия по обеспечению бесперебойного и эффективного функционирования

госорганов и организаций в области.

Бакытжан Сагинтаев также отметил, что согласно поручению Президента ведутся работы по реализации Концепции генерального плана развития города. Основная цель, которую ставит Глава государства, – в короткие сроки начать строительство новых зданий. Премьер-министр подчеркнул, что строительство в области должно вестись ускоренными темпами.

Кроме того, обозначена необходимость привлечения к развитию Туркестана представителей бизнеса. На сегодняшний день от коммерческого сектора уже поступают предложения по строительству социальных объектов, гостиниц и других значимых объектов. Также свой вклад в развитие области планирует внести ФНБ «Самрук-Қазына».

Для реализации поставленных Президентом задач по развитию региона необходимые финансовые средства будут выделяться в полной мере.

О ходе передислокации доложил аким области Жансеит Туймебаев. Согласно озвученной информации, все местные исполнительные органы прошли государственную регистрацию. Для их размещения в Туркестане выделено 12 зданий общей площадью 11 680 кв. м. На первом этапе было переведено 70% сотрудников. Для 27 территориальных органов определены 16 зданий. На сегодня представители 14 ведомств размещены в городе и уже начали свою работу.

Аким области подробно остановился на вопросах обеспечения жильем переезжающих госслужащих. Так, на сегодняшний день сотрудникам предложено в аренду 67 частных квартир. В среднем такое жилье обойдется в 50-80 000 тг/мес. Кроме того, в Туркестане для временного размещения подготовлено 305 мест в общежитии, 14 гостиниц; в Кентау – общежитие на 275 мест и семь жилых домов. Помимо этого, в Туркестане ведется строительство 20 многоэтажных домов на 1200 квартир, в Кентау – 7 домов на 420 квартир. Завершение объектов и сдача в эксплуатацию запланированы на 2019 год.

Кроме того, в целях реализации программы «7-20-25» в рамках исполнения «Пяти социальных инициатив Президента» Социально-предпринимательская корпорация начала строительство шести многоэтажных жилых домов на 360 квартир.

Что касается бюджетной части – запланированный объем областного бюджета на 2018—2019 гг. был пересмотрен и утвержден. Бюджет области на текущий год составлял 621,6 млрд тенге, а после отделения бюджета Шымкента он оценивается в 552,5 млрд тенге. В министерства национальной экономики и финансов поданы заявки для покрытия расходов Шымкента на ближайшие два года. Проводится работа по передаче областных объектов (167 региональных учреждений), расположенных в Шымкенте, в городскую собственность. 55 предприятий с 29,5 млрд тенге активов уже переданы на баланс города.

Докладывая о развитии области и Туркестана Жансеит Туймебаев сообщил, что определены первоочередные меры, разработан проект Генерального плана социально-экономического развития Туркестанской области до 2024 года. Комплексный план включает 188 мероприятий. Объем необходимых средств составляет 1,3 трлн тенге в течение пяти лет.

«Главный центр притяжения туристов – мавзолей Х.А. Ясауи находится в собственности Министерства культуры и спорта. Совместно с министерством мы планируем создать предприятие для создания вокруг мавзолея туристской дестинации по опыту Турции», – сообщил аким, отметив высокий туристический потенциал Туркестана. Только за прошедший год город посетили более миллиона туристов.

Министр финансов Бахыт Султанов доложил, что территориальные подразделения министерства прошли государственную регистрацию и перерегистрацию в органах юстиции. 25 июля представительства структур Минфина РК были передислоцированы в Туркестан. В настоящее время в Туркестане работают сотрудники областных департаментов: 8 – комитета госдоходов, 4 – комитета внутреннего государственного аудита, 5 – комитета казначейства и 2 – комитета госимущества и приватизации. Они временно размещены в здании Туркестанского УГД.

В свою очередь первый заместитель премьер-министра Аскар Мамин отметил, что на сегодняшний день архитекторами разработано 22 проекта инфраструктурного и инновационного развития города. До конца сентября будет принято решение по заключению Генплана. После утверждения будет объявлен конкурс на подготовку Генерального плана, который пройдет в два этапа: до 2035 и до 2050 гг.

В ходе совещания о подготовке концепции Генплана развития рассказал главный архитектор проектного института «Казгорстрой» Т. Ералиев. В месячный срок экспертной группой собраны и приняты к рассмотрению все конкурсные работы.

ПОДАРОК ШКОЛЬНИКУ

В преддверии нового учебного года общественная организация «Женщины Ахыска» провела ежегодную акцию «Портфель ученика». В рамках акции 80 детей получили ранцы, оснащенные всеми необходимыми канцелярскими принадлежностями: цветными карандашами, фломастерами, картонами, бумагами, пластилинами, клеем, ножницами, линейками, ручками, тетрадями, альбомами для рисования, акварельными красками, кисточками, пеналами, точилками, ластиками. Красивые рюкзаки отдельно для девочек и отдельно для мальчиков очень обрадовали юных учеников.

Благотворительная работа под председательством Гюльпери Касановой и ее заместителем Фаей Агададиевой проводится регулярно. В деятельности общественной организации активное участие принимают Тарлан Карибова, Светлана Османова, Лора Гадымова, Васпия Лазгиева, Джамиля Гахраманова, Хейранса Амзиева, Зарина Айдинова, Фатима Абилова, Аслы Исмаилова, Сият Мамишева, Зульфия Раджабова, Зейтун Исмаилова, Маргарита Мамедова.

Председатель Совета матерей Турецкого этнокультурного центра и заместитель председателя Совета матерей Ассамблеи народа Казахстана Зульфия Хусеинова рассказала, что в каждом районе представитель ОО «Женщины Ахыска» составляет список детей из малоимущих и многодетных семей, которые нуждаются в материальной помощи. Согласно данному списку, по каждому району распределяются портфели для школьников. Изначально учитывались учащиеся 1-4 классов, но так как были и ребята из старших классов, нуждающиеся в поддержке, то 10 портфелей подготовили специально под их потребности. Помощь получили дети из Алматы, Енбекшиказахского, Талгарского, Каскеленского районов Алматинской области. Кроме этого, в общественную организацию поступают и личные обращения.

— Мы стараемся оказать посильную помощь женщинам, оказавшимся в трудной жизненной ситуации. А также принимаем активное участие в общественных мероприятиях городского и республиканского масштаба, — добавила она.

Кальбинур ХОШНАЗАРОВА

МОЛОДЕЖЬ, ДОСТОЙНАЯ СВОЕЙ СТРАНЫ

«Образование — это долг настоящего поколения будущему». Молодое поколение должно получать хорошее образование, постоянно совершенствоваться, чтобы обеспечить достойную жизнь своим детям. Образование — одна из главных ценностей современного общества. В нашей стране ему уделяется особое внимание: разрабатываются новые технологии обучения, строятся новые современные школы, издаются новые учебники. Прочные знания, профессионализм и широкий кругозор ценились всегда, и это сейчас понимает каждый человек, который хочет достойного будущего. Значимость образования повысилась и среди молодежи турок-ахыска — ежегодно получают гранты на образовательные стипендии сотни юношей и девушек. В этом номере газеты «Ахыска» хочу познакомить читателей с Лианой Юсуфовной Алиевой — обладательницей знака «Алтын белгі».

Лиана родилась в большой и дружной семье, где пятерых детей воспитывали Юсуф Шакарович и Закия Зайнулаевна. С 2006 по 2018 годы Лиана училась в средней школе имени В. Г. Белинского города Каскелен, которую окончила на золотую медаль. Будучи ученицей, Лиана отличалась в школе высокой активностью: ежегодно принимала участие в предметных олимпиадах, соревнованиях по волейболу, настольных играх, где занимала призовые места. Девочка проявляла себя и творчески, участвуя в различных школьных и городских мероприятиях.

«Если говорить о моих особенностях, я думаю, что в первую очередь — это моя разносторонность, — говорит о себе Лиана. — Мне интересно абсолютно все, я хочу максимально познать этот мир, постоянно развиваться и двигаться вперед, так как еще с детства мне запомнились слова великого художника Леонардо да Винчи: «Природа так обо всем позаботилась, что повсюду ты находишь, чему учиться».

Эта милая девушка с большими черными глазами и роскошными волнистыми волосами, которая смотрит на собеседника, еле поднимая глаза, что говорит о ее скромности, считает, что если человек действительно чего-то хочет, он этого добьется, поэтому для нее нет ничего невозможного. На вопрос: чего же хочет достигнуть полная максимализма молодая девушка, Лиана отвечает так:

— Мне многого хочется достигнуть в этой жизни. Любимая работа и хороший достаток, счастливая семья, верные друзья, путешествия, радость познания и новых открытий. Главное, чтобы работа моя не была неинтересной и однообразной. Это не для меня. Я люблю, чтобы меня окружали интересные люди, чтобы постоянно происходило что-то новое. Хочется найти себя, свой путь в предстоящей взрослой жизни. Знаю, это не просто, но ничто так не способствует созданию будущего, как смелые мечты и преодоление трудностей. И я понимаю, что для достижения всех этих целей мне придется потрудиться».

Девушка с большой ответственностью осознает, что будущее ее любимой страны зависит и от нее тоже. Она убеждена, что обществу, в котором мы сейчас живем, нужны люди самостоятельные и самодостаточные, способные принимать ответственность за свое будущее, творческие, относящиеся к собственному развитию, как к ценности. Как и все молодые люди ее возраста, Лиана мечтает о легкой и беззаботной жизни. Но она хорошо понимает, что будущее творится своими руками, своими знаниями и саморазвитием.

Так много в нашем диалоге прозвучало слово «будущее», что мне обязательно захотелось узнать, каким же это будущее видит Лиана уже через 10 лет. «Я считаю, что каждый из нас, прежде всего, должен стать личностью, стремящейся к постоянному развитию, не подражающей кому-либо, со своим «Я», чтобы сделать «завтрашний день» нашего народа хоть немного лучше, — делится она своими мыслями о будущем, — я думаю, что молодежь имеет полное право высказывать свои идеи, потому что

кто-то из нас обязательно найдет себя в политике и будет принимать участие в решении важных государственных вопросов».

Лиана с волнением ожидает решения комиссии о присвоении образовательного гранта, и хочется верить, что эта девушка проявит себя как гармоничная, уверенная в себе и своих действиях, целеустремленная личность, которая внесет свою лепту в развитие нашего государства. «Я считаю, что в современном мире человек, который хочет добиться чего-то важного и значимого в своей жизни, обязательно должен быть образованным, и не нужно доказывать, что образование — самое великое благо для человека, без которого люди грубы, и духовно бедны».

Так пожелаем этой девушке творческого созидания, успешного пути в яркое будущее.

Зарина АЙДИНОВА

Dünya Ahıska Türkleri Birliği (DATÜB) Özbekistan'a resmi ziyaret gerçekleştirdi

Özbekistan'da ki resmi ziyarette Devlet yetkilileri, Bakan, Komite Başkanları, STK yöneticileri ve bazı bilim adamları ile görüşmeler gerçekleştirildi.

Özbekistan'da ki iş ve yatırım için soydaşlarımıza iş imkanları yaratmak için ilk olarak «Özbekistan Devlet Yatırım Komitesi» yöneticileri ile uzun ve verimli görüşme gerçekleştirildi, görüşmede sırasıyla Özbekistan'da ki yatırım imkanları hakkında yatırımcılara kanuni kolaylıklar hakkında geniş bilgi "DATÜB" heyeti Başkanı sn Ziyatdin Kassanov'a ve heyete aktarıldı.

Bu sırada Ahıskalı Türkler dünyada ki başarılı çalışmaları ve ülkede ki konumları hakkında bilgiler sunuldu. Aynı görüşmede DATÜB heyetine Özbekistan'da yapacakları her türlü yatırım, ortak projeler üretmesi talebi olduğunda Özbekistan yatırım komitesi destek vermeye hazır olduğunu ilettiler.

DATÜB" HEYETİ ÖZBEKİSTAN BAKANLAR KURULUNA BAĞLI MİLLETLER ARASI MÜNASEBETLER VE DIŞ ÜLKELER İLE DOSTLUK İLİŞİLİERİ DEVLET KOMİTESİNDE GÖRÜŞMELER GERÇEKLEŞTİRDİ.

«Özbekistan Cumhuriyeti Bakanlar kuruluna bağlı milletlerarası ilişkiler ve dış ülkelerle Dostluk ilişkileri Komitesi Başkanı» Rustam Kurbanov ve yardımcıları ile "DATÜB" Başkanı Sn. Ziyatdin Kassanov ve Yönetim Kurulu üyeleri arasında görüşme gerçekleştirildi. Görüşmede Komite Başkanı Rustam Kurbanov "DATÜB" heyetini kabul etti. Kurbanov ve Kassanov Özbekistan - Türkiye ilişkilerinin yeni döneme girdiğini ve çalışmaların genişletilmesini iki ülke arası ilişkilerin üst düzey seviyede olması için çok emek harcayan Özbekistan Cumhurbaşkanı Sn. Shavkat Mirziyoyev ve Türkiye Cumhuriyeti Cumhurbaşkanı Sn. Recep Tayyip Erdoğan'a şükranda bulundular.

"DATÜB" Başkanı Kassanov heyeti ile ülkede ki Ahıskalı Türkler hakkında Komite Başkanından bilgiler aldılar. Özbekistan'da soydaşlarımızın devlet işinde avcı, polis, doktor, profesör, dekan, rektör yardımcısı ve eğitim görevlileri, iş adamları, sporcular olduğunu vurguladı ve Ahıskalıların ülkenin her alanında aktif olduğunu iletti. Komite Başkanı Sn. R. Kurbanov tarafından KOMİTE ve DATÜB arasında «MEMORANDUM» hazırlanarak imzalama teklifinde bulundular.

"DATÜB" Genel Başkanı Sn. Ziyatdin Kassanov tarafından memnuniyetle karşılandı ve Özbekistan Cumhuriyeti Bakanlar kuruluna bağlı milletlerarası ilişkiler ve dış ülkelerle Dostluk ilişkileri Komitesi ile "DATÜB" arasında iş birliği anlaşması "MEMORANDUM" imzalandı.

DATÜB'ten ÖzbekistanTMMM Ziyaret

Özbekistan Ticaret ve Sanayi Odası Başkan birinci yardımcısı Sn. İslam Jasimov ve daire başkanları ile DATÜB Genel Başkanı Sn. Ziyatdin Kassanov ve DATÜB heyetini kabul ettiler.

Kabulde ilk sözü ÖzTMMM Başkanı ve Özbekistan DATÜB temsilcisi Dr. Ömer Salman alarak tüm heyeti Ticaret ve sanayi odası yetkililerine tanıttı. Ardından Sn. İslam Jasimov sözlerine başlarken son 1.5 sene içresinde Özbekistan ve Türkiye Devletleri arası ilişkilerde üst düzeye çıkarılması için çok emek sarf eden Özbekistan Cumhurbaşkanı Sn. Şavkat Mirziyoyev'in çok büyük emekleri olduğunu vurguladılar.

DATÜB Genel Başkanı Sn. Ziyatdin Kassanov'da aynı şekilde toplantıda Özbekistan Cumhuriyeti Cumhurbaşkanı Sn. Şavkat Mirziyoyev izlediği açık politikası neticesinde bugünkü günde Özbekistan Cumhurbaşkanının tüm Orta Asya, Türkiye ve dünyada saygınlığı hızla artmakta olduğunu belirterek ve bundan sonra da Özbekistan'a gelip iş yapmak isteyen Ahıskalı iş adamlarını teşvik ve destek edeceklerini bildirdiler.

Özbekistan Ticaret ve Sanayi Odası Başkan birinci yardımcısı İslam Jasimov Sanayi ve Ticaret odası olarak çalışmaları hakkında geniş bilgilendirmede bulundular onlara Devlet tarafından hukuki verilen yetkiler geniş olduğunu ve bu yetkiler sadece iş adamları ve yatırımcıları destek amacıyla faaliyet yürütüklerini belirttiler.

Dünya Ahıska Türkleri'nin Özbekistan'da her hangi girişimlerinde biz birinci destekçisi olacağız diye vurguladı ve kendisininde Ahıskalı Türk olarak Dünya Ahıska Türkleri heyeti ile görüşmesi ayrı önem taşıdığını söylediler. İki tarafın iyi niyet görüşmelerini MEMORANDUM ile bağlanması hususunda anlaşmaya varıldı.

ÖzTMMM Başkanı ve DATÜB Yönetim Kurulu üyesi Sn. Dr. Ömer Salman tarafından DATÜB heyeti onuruna akşam yemeği verildi. Yemeğe Özbekistan'da yaşayan Ahıskalı Türkler de davet edilmiştir.

DATÜB Genel Başkanı Sn. Ziyatdin Kassanov DATÜB'ün çalışmaları hakkında yemekte bulunan Ahıskalı Türklere geniş bilgilendirmelerde bulundu ve görüş alışverişinde bulunuldu.

МАМА — ИМЯ БОГА НА УСТАХ ДЕТЕЙ!

Всё прекрасное в человеке —
от лучей солнца и от молока Матери.
М. Горький

Сердце матери. Как много нежности, тепла и доброты в этом слове. Сердце матери — это вселенская бездна любви, заботы и всепрощения. У матерей — святая должность в этом мире — ночами молиться за детей, чтобы Всевышний услышал эти молитвы и оберегал их детей везде и повсюду. Материнство — это единственная незаменимая профессия на земле. Веками воспето имя Мать, имя той единственной, которая может любить бескорыстно, заботиться вечно.

Ежегодно ОО «Женщины Ахыска» проводит торжественное мероприятие «Анапар гюни», посвященное матерям и женщинам-ахыска.

16 июля 2018 года в торжественном зале ресторана «Башир» города Каскелен прошло чествование милых дам. Данное мероприятие было организовано Дурией Жамаловной Алиевой, на протяжении девяти лет являющейся яркой представительницей женщин-ахыска Карасайского района. Как и в предыдущие годы, основным спонсором мероприятия этого года также выступила семья Дурии Жамаловны.

Дурия Жамаловна Алиева — офицер запаса, подполковник МВД, много лет посвятившая себя служению Отечеству. Сын этой замечательной женщины — Бахтияр, пошел по стопам матери и честно исполняет долг сотрудника МВД, а другой сын — Адильхан, окончил КазГАСА и успешно занимается в отрасли строительства. Сама Дурия ханым не только прекрасная женщина, замечательная мать, воспитавшая сыновей, но и заботливая бабушка, которая одаривает своей любовью и лаской четверых внуков.

В зале ресторана «Башир» хозяйка торжества Дурия Жамаловна радушно встречала почетных гостей — бабушек, матерей, юных девушек, представительниц других этносов, так как ОО «Женщины Ахыска» тесно сотрудничает с представителями других этносов и Ассамблеей народа Казахстана. Среди гостей были матери-героини, поэтессы

и певицы, ветераны труда, заслуженные деятели образования и здравоохранения, модельеры, косметологи и бизнес-леди. Это в очередной раз демонстрирует, что женщины-турчанки — эмансипированные, образованные, высококультурные личности, но при этом не выходящие за рамки общепринятых канонов турецкого народа.

В числе приглашенных была заслуженный хирург города Каскелен Алия Анваровна, которая выступила с поздравительной речью. В своем выступлении Алия Анваровна призвала женщин с ответственностью относиться к своему здоровью и сделала акцент на проблеме ранних, а также смешанных браков, которые имеют место быть в некоторых семьях. Ярким примером успешной женщины является жительница города Каскелен, хозяйка салона красоты «Мастер Люкс» Эльмира Фатеевна Абашидзе, которая сопровождала свое поздравление теплыми словами благодарности в адрес матерей. Присутствовавшие среди гостей учителя Лиля Алиевна Ахмедова, Нархазным Ахметовна Алиева и директор Казахско-турецкого лицея города Талгар Зульфия Исламовна с гордостью привели статистику образованности подрастающего поколения, подчеркнув, что среди наших ребят все больше и больше оканчивающих школы на «отлично», получающих гранты и стипендии, обучающихся за границей и являющихся ярким примером достойной молодежи. Много теплых слов прозвучало в зале ресторана от представительниц взрослого поколения, от ветеранов труда, матерей-героинь.

Восьмидесятилетняя бабушка, жительница села Джандосово Хампаша Агаливна Алиева рассказала со слезами на глазах о трудностях, которые свалились на их хрупкие, но как оказалось — крепкие плечи во времена тяжелых репрессий и жестких условий жизни. Но потом на лице бабушки появилась улыбка, и слезы печали уже сменились слезами счастья за благополучное время, в котором проживает нынешнее поколение. Бабушка пожелала безмерных счастливых дней всему народу.

Отдельно хотелось бы отметить поздравление Лилии Владимировны, которая приехала на торжество из города Есик. Лилия Владимировна с восхищением отзывалась о работе женщин-ахыска, речь ее была проникнута глубоким уважением ко всему турецкому народу.

Традиционно хозяйке бала и всем присутствующим гостям, учредителями ОО «Женщины Ахыска» во главе с Фаей Агададиевой были преподнесены памятные подарки. Нельзя не рассказать о не менее замечательной представительнице нашего народа, о прекрасной ведущей торжеств Зульфие Сафаровой. Долгие годы Зульфия украшает своими песнями, красивой мелодичной речью и скромностью многие торжественные мероприятия не только Карасайского, но и других районов области. Устами Зульфии прозвучали куплеты из сборника стихотворений Адалят Мамедовой. Единственным мужчиной мероприятия был не менее талантливый ведущий Паша Дурсунов, который не скупился на комплименты всем присутствующим милым дамам и пожелал им здоровья, счастья, благополучной жизни в нашем мирном государстве.

Зарина АЙДИНОВА

За 80 лет 8 раз совершить паломничество в Хадж

Участнику трудового фронта, члену Совета старейшин Турецкого этнокультурного центра Изнулу Жапарову в этом году исполнилось 80 лет. В свои 80 лет он 7 раз совершил паломничество, хадж в Священный для всех мусульман город Мекку, и один раз совершил малый хадж Умру.

Родился Изнул Адаевич 25 июня 1938 года в с. Зрузель, Аспиндзинского района Грузии. 14 ноября 1944 года стал черным днем календаря для жителей с. Зрузель, маленький Изнул вместе с односельчанами был депортирован в Казахстан. Вспоминая прошлое, он говорит: «В течение двух часов собрали всех турков поселка и обманным путем вывезли из родного дома. Представители власти сказали, что мы вернемся через пару дней. Простое население, ничего не подозревая, вышло из дома без денег, продуктов, вещей и документов. Я с родителями, с двумя братьями и сестрами прибыл на станцию Чемолган. Путь продолжался 17 суток в товарных вагонах, в каждом по 400 человек, никаких условий, когда слабые погибали, их снимали с поезда, даже не хоронили… Около 20 000 человек погибло в пути. В Казахстан попали уже в декабре, был сильный холод — минус 35 градусов. Меня, как самого маленького, в тряпье завернули, а мой старший брат, пока в санях дошел до с. Енбекши Каскеленского района, ноги отморозил и через две недели скончался. С декабря 1944 года по ноябрь 1957 года мы прожили там. Нам выделили комнату, 7 человек, всей семьей, жили в одной комнате. Местные жители делились нами своей едой, а весной уже все, и я в том числе, вышли работать на колхозное поле. По одной колосинке пшеницы собирали или в карман, или в сапог, таким образом выживали в послевоенные суровые годы. В 1957 году с семьей переселились в село Чемолган. В 10-летнем возрасте на волокуше (приспособление для перевозки сена) сено, картошку и навоз возил».

После окончания средней школы он работал сначала помощником киномеханика, а затем и киномехаником в местном клубе. Раньше в с. Чемолган располагался Алма-Атинский сельскохозяйственный техникум. Для студентов на афише писали: «После кино состоятся танцы». Студенты толпами шли в кино и до утра от души танцевали. Продолжая свой рассказ, ветеран труда отметил: «В 18 лет меня призвали в ряды Советской Армии, три года в Белоруссии прослужил радиотелефонистом. На спине 32 килограмма радиостанции, еще мешок с провизией, автомат, на ногах — тяжелые валенки. А зимы там были суровые, пока одну ногу вытащишь из-под снега, вторая уже падает. В первый год службы было очень тяжело, а потом уже привык. Шел 1957 год, все жили вместе с родителями, отдельного жилья не было. Вернувшись из армии, с другом пошел служить в милицию, так как им через 2 года службы выдавали квартиру. Но и через 7 лет меня, семьянина с 5 детьми, не обеспечили квартирой, и я ушел работать в сферу торговли.

После выхода на пенсию Изнул Жапаров стал тесно сотрудничать с Турецким этнокультурным центром, который в 2005 году впервые проспонсировал его паломничество в Хадж. С тех пор с помощью друзей, туристской компании, Турецкого этнокультурного центра и на свои собственные средства восемь раз выполнил одну из пяти обязательств мусульман перед Аллахом — совершение Хаджа.

Глядя на подтянутого мужчину, с блеском в глазах и с лучезарной улыбкой на устах, очень сложно поверить, что ему исполнилось 80 лет. Я решила узнать секрет его молодости.

«Секрет очень прост, питаюсь часто и понемногу. В детстве родители мне говорили: «Если хочешь быть здоровым — ходи пешком, на машину и повозку не садись». Пять раз в день хожу в мечеть на намаз, и программа из смартфона отсчитывает мои шаги. С удовольствием гоняю футбол, играю в бильярд, в теннис. Путешествую по различным городам Казахстана и зарубежных стран. Мое хобби — мастерить тасбих (мусульманские бусы). Покупаю бусинки различных размеров и цветов из них мастерю тасбих и дарю своим друзьям и близким. За каждое поминание Аллаха посредством этого тасбиха, и ему, и мне записывается по одному благому делу. Самое главное в жизни — это взаимоотношения между людьми. Счастье не в обладании материальными благами, а в добрых и радостных моментах общения», — резюмировал мой собеседник.

От имени Турецкого этнокультурного центра и редакции газеты «Ахыска» от всей души поздравляем уважаемого **ИЗНУЛА АДАЕВИЧА** с 80-летним юбилеем, желаем крепкого здоровья, долгих лет жизни и семейного благополучия!

КАЛЬБИНУР ХОШНАЗАРОВА

Здесь может быть ваша реклама!

Обратная связь

Уважаемые читатели!

Мы продолжаем знакомить вас с городами-побратимами Казахстана и Турции.

У Актау город-побратим в Турции — Самсун.

Как известно, Актау — областной центр Мангистауской области в юго-западной части Казахстана. Город расположился на берегу Каспия. Вырос из посёлка, называвшегося Актауский. В течение 28 лет (1963-1991 гг.) Актау носил имя Шевченко в честь украинского поэта, пребывавшего в Казахстане в XIX веке.

Стоит отметить, что итогом родства Павлодара с турецкими «братьями» стало укрепление сотрудничества между этими странами в политической, торгово-экономической и культурной сферах.

P.S. *Исторически сложилось так, что Турция — один из основных стратегических партнёров Казахстана. Именно поэтому «братство» наших городов делает отношения между двумя дружественными государствами ещё крепче, а встречи совместных делегаций служат подтверждением искренней дружбы и взаимного уважения двух народов, исторически имеющих общие тюркские корни.*

Между тем, традицию родниться с другими городами придумали англичане в 1942 году. Жители английского города Ковентри решили выразить сочувствие сталинградцам, тяжело пострадавшим от бомбёжек. Англичане отправили телеграмму, где восхищаясь стойкостью и мужеством союзников, протянули руку дружбы. Города установили дружеские связи для развития сотрудничества и благополучия граждан. Соглашения о побратимских отношениях редко преследуют экономическую выгоду. Чаще всего сотрудничество заключается в образовательной, культурной, социальной или спортивной сфере.

Кроме того, побратимство с зарубежными городами даёт возможность обмениваться опытом, устраивать обмен специалистами и студентами. Самое активное сотрудничество происходит в сферах сельского хозяйства, образования, экономики и экологии.

А ещё, если один из городов-побратимов попал в беду в виде социального или природного катаклизма, то другой оперативно отправит потерпевшим необходимую гуманитарную или материальную помощь.

Жители городов-побратимов часто ездят друг к другу в гости, проводят совместные конференции и спортивные соревнования, отмечают вместе различные праздники и даже устраивают исторические реконструкции.

P.S. Читайте в следующих номерах о других городах-побратимах Казахстана и Турции.

Отвечала Айгуль ГАБСАТТАРОВА

Кайсери (тур. Kayseri) — город в Турции, административный центр вилайета Кайсери, у северного подножия вулкана Эрджияс.

Денизли (тур. Denizli) — город на юго-западе Турции, административный центр ила Денизли. Город известен текстилем и ковроткачеством. Значительную роль в доходах города играет туризм.

В свою очередь, Самсун (тур. Samsun) — город-порт на севере Турции, у побережья Чёрного моря, в месте впадения в него реки Кызылирмак. Административный центр ила Самсун и одноимённого городского района. С 2015 года развивается как город-курорт.

Городами-побратимами Павлодара в Турции стали города Кайсери и Денизли.

Павлодар — город, находящийся в северо-восточном Казахстане, в 450 км к северо-востоку от столицы страны — города Астаны, и в 405 км к юго-востоку от российского города Омска на реке Иртыш, административный центр Павлодарской области. В физико-географическом отношении Павлодар находится на Западно-Сибирской равнине.

В городе находятся нефтеперерабатывающий, химический, алюминиевый, электролизный, металлургический, картонно-рубероидный, машиностроительный заводы.

Алматыда Түркітілдес журналистер қорының мүшелері Түркияның тәуелсіз кәсіпкерлерінің ассоциациясы — MÜSİAD-ТЫҢ Қазақстандағы өкілі Йылмаз Кесен мырзамен кездесті.

MÜSİAD Қазақстан мен Түркия мүддесіне қызмет етеді

MÜSİAD – 1990 жылы Түркияда құрылған ең ірі Ассоциациялардың бірі. Құрамына 11 мың адам мүшелікке өткен. Түріктер еліндегі 1 миллион 600 мың адамға жұмыс беретін 60 мыңға жуық кәсіпорынның мүддесін қорғайды. Сондай-ақ, 17 миллиард долларға тең Түркия экспортының 18 пайызы MÜSİAD-тың еншісінде. Әлемнің 74 елінде 201 өкілдігі, ал Түркия ішінде 86 бөлімшесі бар. Кәсіпкерлермен қатар білім беру, ағартушылық, зияткерлікті насихаттайтын Ассоциация – өте қуатты азаматтық бірлестік.

Қазақ журналистермен өткізілген баспасөз мәслихатында MÜSİAD–тың Қазақстандағы өкілі Йылмаз Кесен мырза: «Ұлттық және халықаралық деңгейде қызмет ететін Кәсіпкерлер ассоциациясының басты мақсаты мен міндеті – кәсіпкерлер арасындағы бірлік пен ынтымақтасықты нығайту. Түркия Президенті Реджеп Тайип Ердоған мен Қазақстан Президенті Нұрсұлтан Назарбаев бауырлас екі елдің арасындағы сауда айналымын 5 миллиард долларға дейін жеткізуді міндет етті. MÜSİAD-тың Қазақсандағы өкілдігі ретінде біз дәл осы мақсатқа барынша тез арада қол жеткізуге тырысамыз», — деп мәлімдеді.

Бүгінгі таңда Қазақстандағы түрік кәсіпкерлері жетекші орынға ие. Олар тамақ өнеркәсібі, химия мен фармацевтика, құрылыс, қонақүй бизнесі, қызмет көрсету секторы т.б. салаларда еңбек етіп жүр. 2017 жылдан бері түрік кәсіпкерлер Қазақстанда жалпы құны 21 миллиард доллар тұратын жобаларды жүзеге асырған. Былтыр Түркиядан Қазақстан экономикасына тікелей тартылған инвестиция көлемі 700 миллион долларға жуықтаған.

Журналистермен кездесуде Йылмаз Кесен мырза қазіргі таңда Түркия экономикасына жасалып жатқан сыртқы күштер қысымына қарамастан, кәсіпкерлер мен тауар өндірушілердің мүддесін көздейтін халықаралық шаралардың жүзеге асырыла беретінін айтты. Солардың бірі – биыл 17-ші рет ұйымдастырылатын «MÜSİAD EXPO» көрмесі. «2018 жылдың 21-24 қарашасы аралығында Түр-кия Президенті Реджеп Тайип Ердоғанның бастамасымен өткізілетін MÜSİAD EXPO-2018 халықаралық көрмесінде мемлекет басшысы, құзырлы органдар, кәсіпкерлер палаталарының басшылары, ғалымдар, инвесторлар, тауарөндірушілер т.б. қатысады. Көрме шеңберінде мүдделі тараптар өзара тиімді ортақ жобалар мен келісімшарттарға қол қояды», - деді.

Баспасөз мәслихатына арнайы келген «Атамекен» Қазақстан Республикасының Ұлттық кәсіпкерлер палатасының өкілі Нұрлан Қабыштаев күзде болатын MÜSİAD EXPO-2018 көрмесіне еліміздің түкпір-түкпірінен сан саладағы кәсіпкерлер қызығушылық танытып жатқанын, әзірге 50 кәсіпорын өкілі баруға ниет білдіргенін, бұл көрсеткіштің әлі нақтыланатынын жеткізді.

Нәзия Жоямергенқызы, «Түркітілдес журналистер қоры» ҚҚ

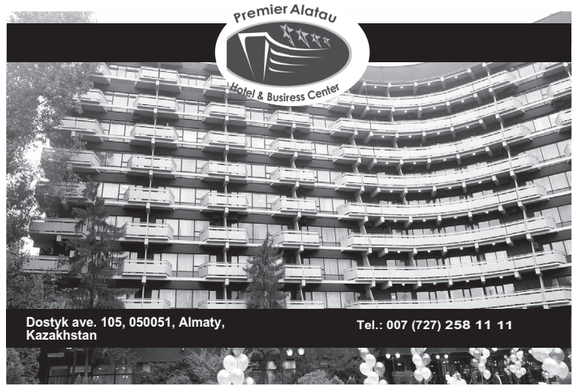

Алматыда Құрбан айт мерекесі тойланды

Елімізде қасиетті Құрбан айт мейрамы тойланды. Үш күнге созылған ұлық мереке күндері жағдайы келген әрбір мұсылман мал сойып, Алла разылығы үшін құрбандық шалды. Осы күні ағайын-туыс, көрші-қолаңның басы қосылып, мәз-мейрам болысты.

Құрбан айттың алғашқы күні TÜKİB түрік-қазақ іскер адамдар қоғамы Алматыдағы Интерконтиненталь қонақ үйінде арнайы дастархан жайып, жиналған көпшіліктің сауабын алды. Шақырылған қонақтар қатарында Түркия Республикасының Алматы қаласындағы Бас консулы Рыза Қаған Йылмаз бастаған мемлекеттік мекемелердің ресми тұлғалары, «Атамекен» және «Қазақ Инвест» ұлттық кәсіпкерлер палатасының өкілдері, түрік және қазақ кәсіпкерлері отбасыларымен болды.

Алғаш болып сөз алған Түркия Республикасының Алматы қаласындағы Бас консулы Рыза Қаған Йылмаз мырза жиналған қауымды Құрбан айтпен құттықтап, мейрамның маңыздылығына тоқталды. Ынтымақ пен ырыздықты, мейірім мен шүкіршілікті арттыратын Ұлық мереке әр шаңыраққа ағілік пен амандығын, береке-бірлігі мен ынтымағын ала келсін деген ағі тілегін жеткізді.

Өз кезегінде TÜKİB-тың Басқарма Кеңесінің Төрағасы Фырат Девелиоглы қазақ-түрік бауырластығының маңызын атай келе, әр отбасына амандық және құт-береке тіледі.

Жиналған қауым барша мұсылман қауымына ортақ ұлық мерекенің құрметіне жайылған ақ дастарханнан дәм татып, бір-бірлеріне амандық-саулық тілесіп, ізгі ниеттерін жеткізді.

«TÜKİB» - Қазақстан мен Түркия арасындағы сауда, өнеркәсіп және экономикалық байланысты нығайтуға ат салысып отырған бизнес-қауымдастық. Сондай-ақ, екі ел кәсіпкерлеріне кеңес беріп қана қоймай, ынтымақтастық, іскерлік және әлеуметтік-мәдени байланысты да жандандыруға сеп болып отырған кәсіпкерлер қоғамы.

Ну и ну

«Невезучий»

Везение — вещь относительная. В этом на собственном примере убедился житель одного из сёл Енбекшиказахского района.

День у Ермека Р. не заладился с самого утра. Сначала не заводилась машина, и Ермек уже порядком опаздывал на работу. Когда же она всё-таки завелась, он «припустил» по полной. По дороге в Алматы за превышение скорости его остановили дорожные полицейские. Никакие объяснения не помогли Ермеку «сохранить» права. Приехав на службу, Ермек получил нагоняй от начальства и весь день прокорпел над составлением отчётной документации.

Вечером по дороге домой старая «шестёрка» Ермека «пыхтела» и везла своего хозяина с большим напрягом. Хватило её лишь до Байтерека, здесь она и заглохла. Поняв, что это серьёзно и надолго, Ермек решил оставить машину недалеко от АЗС, а домой добраться на попутке. Откатив машину к автозаправочной станции и попросив сторожа присмотреть за его «железным конём», Ермек направился к трассе, чтобы остановить попутное такси.

Время было за полночь, и машин было не так уж много. Когда перед Ермеком остановился тёмно-синий «БМВ», он обрадовался. Правда, как выяснилось позже, ликовал Ермек напрасно. Кроме водителя в машине был ещё один пассажир, который сидел на заднем сиденье и что-то напевал…

В тот день два дружка, 21-летний Владимир Д. и 20-летний Расул М., изрядно подпив, поехали кататься. Чем уж так им не понравился пассажир, но Ермеку явно не повезло. Сначала дружки придирались к нему только словесно, потом в ход пошли кулаки. С большим трудом ему удалось вырваться, выпрыгнуть из машины и спрятаться от хулиганов в придорожных кустах. Остановив «БМВ» на обочине, парни выключили фары и стали ждать, пока Ермек выйдет на дорогу. Но у последнего терпения оказалось больше. Владимир с Расулом уехали, а Ермек, дозвонившись брату, уехал с ним домой.

Когда на следующее утро он увидел свою машину, то сначала не сразу её и признал. Стёкла были побиты, капот помят, имелись и другие повреждения. На автозаправке Ермеку рассказали, что ночью приехали двое парней на «БМВ», которые и покуражились над его авто. Оказывается, упустив Ермека и не дождавшись пока тот выйдет из своего укрытия, товарищи таким образом решили ему отомстить.

Примечательно, но Ермек простил хулиганов, а те, в свою очередь, возместили ему расходы на ремонт его покорёженного авто.

Айгуль ГАБСАТТАРОВА

Ahıska'da Mutlu Bir Gün- Babasının Vasiyeti Üzerine Atayurdu Ahıska'da Düğün Yaptı

- Ahıska'da mutlu bir gün Babasının vasiyeti üzerine Atayurdu Ahıska'da düğün yaptıAHISKA - Gürcistan'ın Ahıska vilayetinde mutlu bir gün yaşandı.

- Ahıska'da mutlu bir gün Babasının vasiyeti üzerine Atayurdu Ahıska'da düğün yaptı AHISKA - Gürcistan'ın Ahıska vilayetinde mutlu bir gün yaşandı.

1944 yılında Ahıska'dan sürgün edilen Ahıska Türklerden sürgün hayatını yaşayan Mustafa Arifov'un vasiyeti üzerine oğlu ziraat mühendisi Abamüslim Arifov babasının vasiyetini tutarak 2007 yılında Ahıska'ya gelerek ev alıp ata yurduna yerleşti.

Ziraat mühendisi olmasına rağmen iş imkanı olmadığı için değişik işlerde çalışarak geçimlerini sağladığı ailesine bir kişi daha katıldı. Abamüslim Arifov oğlu Yaşar'ı evlendirerek mutluluklarını artırdı. Yine Ahıska Türklerinden olan gelini Songül Hanımı da Rusya'dan aldı. Rusya'dan Ahıska'ya gelin olarak getirilen

Songül Hanımın düğünü Ahıska geleneklerine uygun olarak yapıldı. Düğün salonunda yapılan törene Ahıska olmak üzere Azerbaycan, Ukrayna, Kazakistan ve Türkiye'den de katılanlar oldu. Düğüne Ahıska'dan papaz da katıldı.

Davul, zurna eşliğinde düğün salonuna gelen gelin ve damat salondakilerin oyunlarıyla karşılaştılar. Yemek masalarının düzeni ise hanımlara ayrı erkeklere ayrı şekilde masalar kuruldu ve yiyeceklerle donatıldı. Davetlilerin bazıları Ahıska Türküleriyle oynarken bazıları da yemeklerini yedi. Toy babası Abamüslim Arifov da sunuculuğunu yaparak gelen misafirlere hitaplarda bulundu ve başka ülkelerden gelenlere de söz hakkı verdi. Düğünde dikkat çeken ise gelinin eski adetlerden olan Temenna alması gözlerden kaçmadı.

Опоздавшая любовь… призрачное счастье

Жизнь стремительно проносится мимо. И чтобы заметить, как она прекрасна, нужно просто остановиться и посмотреть по сторонам…

Так начала свою историю одна моя дальняя родственница. Свою первую любовь тётя Ася встретила, учась в институте. Он был очень красивым. И ухаживал за ней красиво. Она — студентка педагогического института, он — специалист на военном заводе.

Они поженились. Казалось, это на всю жизнь. Родилась дочь. Они вместе радовались её первому слову и первым шагам. А вскоре стали ждать второго ребёнка. Конечно, муж очень мечтал о сыне. После родов (родилась девочка), тётя Ася уехала погостить к родителям, а через полтора месяца муж привёз супругу с детьми в городскую квартиру…

Первое, что бросилось ей в глаза — это пустое место на стене, где висела их свадебная фотография. Только вечером, ложась спать, она спросила у мужа, где она. Как-то виновато он ответил, что фотография упала, а он просто не успел повесить её на место. Уже на следующий день он задержался на работе. А потом… потом это стало нормой. Как-то тётя Ася зашла в магазин и увидела своего мужа: он разговаривал с молоденькой продавщицей. Всё бы ничего, да вот улыбался он ей так, как когда-то много лет назад улыбался ей…

Увы, любовь нельзя застраховать на пять, десять или двадцать лет. И ей всё стало ясно. Она пригласила домой маму, свекровь и твёрдо сказала мужу, чтобы он уходил. Он пытался оправдываться, что-то доказывал, но тётя Ася была непреклонна.

Он ушёл — к той самой молоденькой продавщице. Она родила ему сына (которого он очень хотел), и они уехали на Урал к её родственникам.

Тётя Ася же пережила все фазы расставания: сожаление, гнев, обиду, надежду и разочарование. Надо было начинать жизнь заново, без него. Как одна вырастила двоих детей, знает только она сама. Работала в две смены, чтобы девочки ходили и на английский язык, и в бассейн. Она не хотела, чтобы они чувствовали себя в чём-то обделёнными.

Изредка к ней доходили слухи о её «бывшем». Новая семейная жизнь у него не сложилась. Он вернулся с Урала. Один…

Ну, а тётя Ася и оглянуться не успела, а девчонки уже

школу окончили. Работа, дети, дом. На себя у неё времени совсем не оставалось. Она была уверена, что уже никогда не полюбит вновь, да, и возраст уже не тот. Но, встретив второго мужа, она вспомнила изречение, которое слышала давно и почему-то так запомнила: «На поле боя ничего не растёт несколько лет. Но потом именно на нём появляются самые прекрасные цветы и самые густые травы». Оказывается, в жизни всё происходит точно так же…

Как-то родственники решили познакомить её незамужнюю младшую сестру со знакомым вдовцом, директором одной из столичных школ. Встреча у них состоялась, но сестра предложила ему познакомиться с тётей Асей…

Они прожили вместе 18 лет. Конечно, это нельзя было сравнить с той юношеской любовью, когда она выходила замуж в первый раз. Но с ним она обрела равновесие в чувствах. Это он дал ей понимание того, что пара — это всё-таки двое. Что определять, какими будут отношения, не может кто-то единолично.

Они уважали и поддерживали друг друга. Он помог окончить институт её дочерям. Вместе они выдавали их замуж, вместе нянчили внуков. А потом, как «гром среди ясного неба». У него обнаружили рак лёгких…

Тётя Ася не сдавалась до последнего, пыталась побороть болезнь. До самой его смерти она не оставляла его, всегда была рядом. Всё это время дочери старались поддерживать её. Она думала, что и они искренно переживают смерть её мужа, ведь, как ей казалось, он заменил им отца.

Как-то, уже спустя время, в разговоре со старшей дочерью она начала вспоминать свою жизнь со вторым мужем и сказала, что была по-настоящему счастлива с ним.

Дочка посмотрела ей в глаза и грустно сказала: «Да, мама, он был тебе хорошим мужем, но для нас он так и не стал настоящим отцом». Что можно было ответить на эти слова?..

Айгуль ГАБСАТТАРОВА

Гороскоп

с 27 августа по 2 сентября 2018 года

Овен
Вы будете полны энтузиазма и веры в собственные силы. Это поможет вам выполнить рабочие задачи, которые раньше казались сложными. В середине недели вас ждет неприятный разговор, который многое изменит в вашей жизни. Не поддавайтесь на провокации, и все будет хорошо!

Телец
Прекрасное время для здорового образа жизни и правильного питания. Если давно об этом мечтали — действуйте! Этот период благоприятен для отдыха и отпуска. Кстати, курортный роман не исключен. Но продолжения у него не будет. Не давайте в долг и не занимайте сами.

Близнецы
На этой неделе вас ждет важная встреча, от исхода которой будет зависеть ваша дальнейшая судьба. Следите за словами, которые будете произносить в ближайшее время. Некоторые могут обидеть ваших близких. Особенно чутко отнеситесь к проблемам старшего поколения.

Рак
В данный период занимайтесь саморазвитием. Чем больше в себя вложите сейчас, тем больше дивидендов получите. Не помешает завести дружбу с начальством. В дальнейшем это может повлиять на размер вашей зарплаты. Кстати, с деньгами сейчас все отлично, копите их!

Лев
Личная жизнь будет в радость, а страсть бить ключом. Однако берегитесь завистников, которым может не понравиться ваше счастливое лицо. Желательно провести время с родными и близкими, вероятнее всего, им понадобится ваша помощь в бытовых делах. Не отказывайте!

Дева
Возможно, именно сейчас начнется ваш путь вверх по карьерной лестнице. Устанавливайте нужные связи, которые потом вам пригодятся. Дома все будет не так гладко. С домашними возможны ссоры и разногласия. На компромисс придется пойти вам, иначе конфликт затянется.

Весы
Вам придется решить несколько непростых задач сейчас. Помощи не ждите, если ее и окажут, то не так, как хотелось бы. Посвятите это время уходу за собой. Со спокойной душой потратьте деньги на косметику. Работайте без фанатизма, берегите себя и собственные нервы.

Скорпион
Ваши отношения с возлюбленным дадут трещину. Настроение из-за этого будет на нуле. Особенно тяжелым будет начало недели. Дадут о себе знать и хронические болячки. Главное в этот период понимать, что проблемы скоро закончатся. Чаще отдыхайте и гуляйте на природе.

Стрелец
В этот период вам придется просить о помощи: возникнет проблема, с которой вы не справитесь в одиночку. На работе откроется много возможностей для самореализации. Не хватайтесь сразу за все, выберите приоритетное. Среди друзей есть человек, которому не стоит доверять.

Козерог
Пересмотрите личный или семейный бюджет, если вы живете не одни. Его стоит скорректировать, уменьшив траты. Кто долгое время находился в ссоре с любимым человеком, наконец помирится с ним. В решении важных вопросов верьте в свои силы, даже если другие сомневаются.

Водолей
На работе вы будете чувствовать напряжение, а домой бежать со всех ног. Там обстановка будет более благоприятной. Дачные хлопоты отложите: здоровье не позволит потрудиться на все сто. Вы рискуете совершить ненужные покупки, о которых пожалеете. Лучше не покупать лишнего!

Рыбы
Взаимодействие с людьми в этот период будет происходить не лучшим образом. Так что решение серьезных вопросов лучше отложить. В вашей жизни появится советчик, который будет склонять вас к определенному поведению. Никому не доверяйте, кроме себя!

Всем удачи!

1) Вставьте нужные слова.
Сенің **туған күнің** қашан?
Твой день рождения когда?
I. Менің туған күнім _____*де* (осенью), _____*те* (в сентябре)
II. Менің туған күнім _____*(-да де, та/те),* _____ *(-да/де, та/те).*

Сенің әкеңнің (баланың, ініңнің) **туған күні** қашан?
Твоего отца сына, младшего брата
I. Оның туған күні_____*та* (зимой),_____ *да* (в феврале)
II. Оның туған күні _____*(-да/де, та/те)*, _____*(-да/де, та/те).*

2) Ответьте на вопросы, добавьте нужные окончания к названиям месяцев.

1. Сіз қашан демалыска шығасыз?
Вы когда в отпуск пойдете (отправитесь)?
Мен _____*(-да/де, та/те)* демалыска шығамын.

2. Сен соңғы рет демалыста қашан болдың?
последний раз в отпуску был
Мен демалыста _____*(-да/де, та/те)* болдым.

3. Алғаш рет қар қай **айда жауды**?
Первый раз *снег* в каком месяце пошел?
_____*(-да/де, та/те).*

4. *Қызғалдақтар* қай **айда гүлдейді**?
Тюльпаны цветут?
_____*(-да/де, та/те).*

5. Базарда алмалар қай **айда** *орман* болады?
Яблоки *лесными* будут?
_____*(-да/де, та/те).*

6. Балалар мектепке қашан барады?
Дети в школу идут
_____*(-да/де, та/те).*

7. Жыл қай **айдан басталады**?
Год с какого месяца начинается
_____*(дан / ден; тан/тен; нан/нен).*

8. Жыл қай **аймен аяқталады**?
Год каким месяцем заканчится.
_____*(мен; бен, пен).*

3) Представьте ситуацию.
– Менің туған күнім көктемде, сәуірде.
Ал сенің ше ?
– Жазда, шілделе.
– Саған жақсы. Жеміс арзан болады.
– Жоқ, нашар. Достарым демалыста болады. Сыйлықтар болмайды.

сөздік
Ал сенің ше ? – а у тебя?
сен – ты, саған – тебе
жеміс – фрукты
жақсы – хорошо
нашар – плохо
достарым – мои друзья
сыйлық – подарок, сыйлықтар – подарки

11. Части тела - дене мүшелері

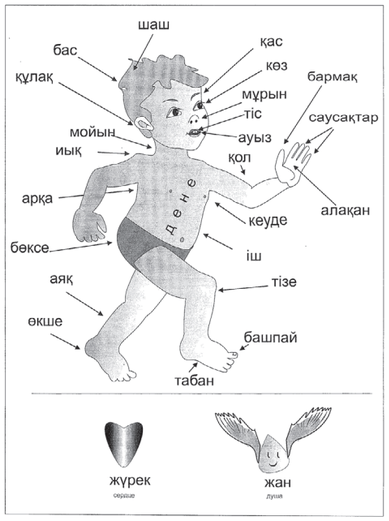

(Жалғасы келесі сонда)

Апартаменты у Мраморного моря...

azur marmara

Переосмысление роскоши...

@azur_marmara +7 (727) 239 99 99

BATIBEYLER Exclusive TOTONCO

www.azurmarmara.com

Жеңілдікпен сатып алып — БОНУС ТАП!

Покупая со скидкой — ЗАРАБАТЫВАЙ БОНУСЫ!

Рамстор

СКИДКИ ЖЕҢІЛДІКТЕР

до -70% ДЕЙІН

ZUGO HOME TEXTILE

www.zugohome.com

Головной офис: г. Алматы, ул. Бродского 172 ж уг. ул. Рыскулова
Тел. 8 727 253 02 52, 253 02 58, 253 02 48
г.Алматы, пр. Достык, ТРЦ Достык Плаза,3 этаж, бутик 31 А.
Тел: 8 727 225-88-81
г.Алматы, пр. Сейфуллина 422 (уг. ул. Жибек Жолы) Тел. 8 727 279 57 24
г. Алматы, ул. Фурманова 118 (уг. ул. Богенбай батыра) Тел. 8 727 267 04 19
г.Алматы, пр. Аттынсарина 3 (уг. ул. Шаляпина) Тел. 8 727 303 55 69
г. Алматы, мкр. Орбита 2, ул. Навои 310 (уг. ул. Биржана)
Тел. 8 727 380 98 87
г. Алматы, ул. Ауэзова 99 (уг. ул. Абая) Тел. 8 727 375 46 66
г. Алматы, ТРЦ «Март», ул. Рихарда Зорге 18, 1 этаж Тел. 8 727 343 51 51
г. Алматы,ТРЦ «АЗИЯ ПАРК», пр. Райымбека 514а, уг. ул. Саина.
Тел: 8 727 343 59 91
г. Астана, Достык,13, ЖК Нурсая 2 Тел. 8 717 262 94 99
г. Атырау, ул.Жарбосынова 71 (около ТРЦ Baizaar) Тел. 87017536364
г. Шымкент, Пр.Тауке хана б/н Тел. 8 725 254 83 71

Все страны мира для вас откроет

- продажа авиабилетов по всем направлениям
- организация туров по всему миру
- Corporate & MICE туризм
- визовая поддержка
- аренда автотранспорта в Алматы

г. АЛМАТЫ
ул.Желтоксан, 111 (уг.ул. Толе Би)
Тел.: +7 (727) 220 22 22
Моб.: +7 701 555 08 36
Самал - 1, Рамстор офис 47
Моб.: +7 707 555 08 33
Моб.: +7 700 555 08 33

г. АСТАНА,
ул. Жумабека Ташенова, 19
Тел.: +7 (7172) 91 94 94

АНКАРА: Cinnah Cd.
Тел.: +90 (312) 440 96 25
Факс: +90 (312) 441 79 26

АНТАЛЬЯ: Fener Mah. Tekelioğlu
Cd. ASTUR Manolya Sit. C Blok
Тел.: +90 (242) 324 0878
Факс: +90 (242) 324 0879

Газета Турецкого этнокультурного центра РК Собственник - Товарищество с ограниченной ответственностью «Газета «AHISKA - АХЫСКА» (г.Алматы)
Газета поставлена на учет Министерством культуры и информации Республики Казахстан за №9528-Г от 9 октября 2008 года.
Выходит еженедельно.
Учредитель: Зиятдин Касанов, президент правления Турецкого этнокультурного центра Республики Казахстан

Kazakistan Cumhuriyeti`ndeki Ahıskalı Türklerin Gazetesi
Çıkaran şirket:
ТОО «Газета «АХЫСКА - AHISKA», Almatı. Yayın Ruhsatını veren makam: Kazakistan Kültür ve İletişim Bakanlığı. Ruhsat tarihi ve sayısı: 9528-Г 09.10.2008
Gazetenin kurucusu: Ziyaeddin İsmihan oğlu Kassanov - AHISKA TÜRKLERİ MİLLİ MERKEZİ BAŞKANI

Адрес редакции: 050002, г.Алматы, ул. Джангильдина, 31.
Тел.: +7 (727) 3572415,
тел./факс: +7 (727) 3572410
E-mail: ahiska60@mail.ru
Электронная версия газеты: www.ahiska-gazeta.com
Газета отпечатана в типографии ТОО РПИК «Дәуір» г.Алматы, ул. Калдаякова, 17.
тел.: 273-12-54, 242-45-20.

ЗАКАЗ № 2788

ТИРАЖ 2 000 ЭКЗ.

ЗИЯТДИН КАСАНОВ - председатель редакционного совета

РЕДАКЦИОННЫЙ СОВЕТ:
Хусейн Касанов
Аджимурат Исаев
Алибек Каримов
Васип Исмаилов
Алипаша Караев
Тофик Ахмедов
Ибрагим Турки

ZIYAEDDIN KASSANOV - Yönetim Kurulu Başkanı

YÖNETİM KURULU:
Hüsseyn Kassanov
Hacımurat Isayev
Alibek Karimov
Vasip Ismayılov
Alipaşa Karayev
Tofik Ahmedov
İbrahim Türki

Rövşen Memmedoğlu - Baş Redaktör
Oksana Krasnojonova - Dizayn
Ayna Toleutayeva - Muhabir
Kalbinur Hoşnazarova - Muhabir
Tayfun Durdu - fotomuhabir

Ровшан Мамедоглы - главный редактор
Оксана Красножонова - дизайн и верстка
Айна Толеутаева - корреспондент
Кальбинур Хошназарова - корреспондент
Тайфун Дурду - фотокорреспондент

Türkiye'den Kazakistan'a, bu güç tüm dünyada.

Genel Müdürlük
Almatı
Kloçkova cad,
No: 132, 050057
Tel: +7 (727) 250-60-80,
+7 (727) 244-40-00
Fax: +7 (727)250-60-81/82
E-mail:kzibank@kzibank.kz

Almatı Şubesi
Satpayeva-Kloçkova cad,
No: 132, 1.kat, 050057
Tel: +7 (727) 250-60-80,
+7 (727) 244-40-00
Fax:+7 (727) 250-60-81/82
E-mail:almaty@kzibank.kz

Aktau Şubesi
Adresi: 17.bölge, İş Merkezi «Zodiak» 1.kat, No:39
Aktau/Kazakistan, 130000
Telefon: +7(7292) 20-49-33
Fax: +7(7292) 20-49-34

Astana Şubesi
D.Kunaeva cad,
No: 12/1, 010000
Tel:+7 (7172) 47-56-26,
Fax:+7 (7172) 47-56-30
E-mail:astana@kzibank.kz

Şimkent Şubesi
Adresi: Kunaeva cad.59
Şimkent/Kazakistan
Telefon: +7(7252) 99-99-00
Fax: +7(7252) 99-99-02
E-mail:shymkent@kzibank.kz

24 sene önce size en iyi hizmeti sunmak için Kazakistan'da iştirak bankamızı açtık. Türkiye'deki 154 yıllık deneyimimizi Kazakistan'a taşıyarak beraber güçlendik, dünyanın güçlü bankalarından biri olduk. Bu tecrübeyi yaşamanız için şimdi sizi de KZI Bank'a bekliyoruz.

KZIBank

Қазақстан Республикасы Қаржы нарығын және қаржы ұйымдарын реттеу мен қадағалау агенттігі 2007 жылы 29 желтоқсанда №163 лицензиясын берді

Ziraat Finans Grubu Üyesidir.

TURKUAZ MACHINERY
"MORE THAN THE MACHINE"

ВЕСЬ СПЕКТР ГОРНО-СТРОИТЕЛЬНОЙ, СЕЛЬСКОХОЗЯЙСТВЕННОЙ ТЕХНИКИ И СИЛОВЫХ УСТАНОВОК

Головной офис:
Республика Казахстан
г. Алматы, пр.Райымбека, 160а

тел.: +7 (727) 273 19 95, 273 14 25
факс: +7 (727) 273 15 68
e-mail: machinery@turkuaz.kz

TALAPAI
ТЕХНИКА С ДУШОЙ

СОВЕРШАЙ ПОКУПКИ НЕ ВЫХОДЯ ИЗ ДОМА!

БЫСТРО
Всего пара кликов отделяют Вас от заветной покупки.

ВЫГОДНО
Доставка товаров по всему Казахстану - БЕСПЛАТНО!

УДОБНО
Покупайте технику не вставая с дивана, в любое время, удобное для Вас!

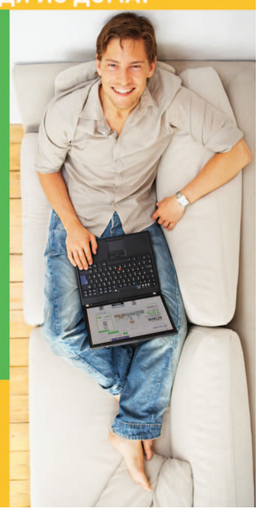

+7 (727) 318-79-18 (для Алматы)
+7 (7172) 268-410 (для Астаны)
+7 (7212) 955-767 (для Караганды)
+7 (7252) 611-031 (для Шымкента)
+7 (7132) 928-225 (для Актобе)

WWW.TALAPAI.KZ

Торговый Дом АРЕНА (бывший Военторг)

175 Бутиков Европейского товара

Скидки от 20% до 70%

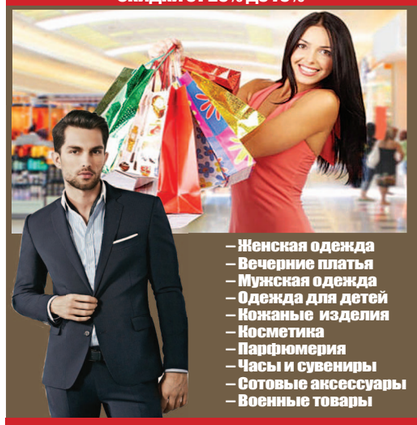

– Женская одежда
– Вечерние платья
– Мужская одежда
– Одежда для детей
– Кожаные изделия
– Косметика
– Парфюмерия
– Часы и сувениры
– Сотовые аксессуары
– Военные товары

+7 727 277 54 81
ул.Абая, 140 (уг. ул. Гагарина)

www.tdarena.kz

Для аренды офисов и бутиков звоните по тел: 277 54 81, 277 54 82